

# **STATISZTIKAI ADATOK**

Szerkesztette  
**BÁLINT MÓNIKA**

Összeállította  
**BUSCH IRÉN**  
**CSERES-GERGELY ZSOMBOR**  
**FAZEKAS KÁROLY**  
**KÖLLŐ JÁNOS**  
**LAKATOS JUDIT**

A 2000-től kiadott Munkaerőpiaci Tükörben publikált munkapiaci folyamatokat leíró táblázatok teljes anyaga letölthető a Közgazdaságtudományi Intézet honlapjáról: <http://adatbank.mtaki.hu/tukor>

1. Alapvető gazdasági adatok
2. Népeség
3. Gazdasági aktivitás
4. Foglalkoztatottak
5. Munkanélküliek
6. Keresetek
7. Oktatás
8. Munkaerő-kereslet
9. Regionális különbségek
10. Munkaügyi kapcsolatok
11. Jóléti ellátások
12. Nemzetközi adatok
13. A fontosabb adatok forrásai

### RÖVIDÍTÉSEK

CIRCA	Communication & Information Resource Centre Administrator
FSZH	Foglalkoztatási és Szociális Hivatal
FSZH BT	FSZH Bértarifa-felvétel
FSZH REG	FSZH nyilvántartott álláskereső regisztere
FSZH SREG	FSZH álláskeresői ellátások regisztere
FSZH PROG	FSZH Rövid Távú Munkaerőpiaci Prognózis
KSH	Rendszeres kiadványokból összeállított tábla
KSH IMS	KSH intézményi munkaügyi statisztika
KSH MEF	KSH Munkaerő-felmérés
KSH MEM	KSH Munkaerő-mérleg
MPA	Munkaerőpiaci Alap
NEFMI	Nemzeti Erőforrás Minisztérium
NEFMI STAT	Nemzeti Erőforrás Minisztérium, Oktatásstatisztika
NGM	Nemzetgazdasági Minisztérium
NSZ	Népszámlálás
NYUFIG	Nyugdíjfolyósító Igazgatóság
ONYP	Országos Nyugdíjbiztosítási Főigazgatóság
TB	Társadalombiztosítás

### JELMAGYARÁZAT

- ( - ) A megfigyelt statisztikai jelenség nem fordult elő.  
( .. ) Az adat nem ismeretes.  
( n.é. ) A mutató nem értelmezhető.

1.1. táblázat: Alapvető gazdasági mutatók

Év	GDP <sup>a</sup>	Ipari termelés <sup>a</sup>	Kivitel <sup>a</sup>	Behozatal <sup>a</sup>	Reálkereset <sup>a</sup>	Foglalkoztatás <sup>a</sup>	Fogyasztói árindex <sup>a</sup>	Munkanélküliségi ráta
1989	100,7	95,0	100,3	101,1	99,7	98,2	117,0	..
1990	96,5	90,7	95,9	94,8	94,3	97,2	128,9	..
1991	88,1	81,6	95,1	105,5	93,0	92,6	135,0	..
1992	96,9	84,2	101,0	92,4	98,6	90,3	123,0	9,8
1993	99,4	103,9	86,9	120,9	96,1	93,8	122,5	11,9
1994	102,9	109,7	116,6	114,5	107,2	98,0	118,8	10,7
1995	101,5	104,6	108,4	96,1	87,8	98,1	128,2	10,2
1996	101,3	103,2	104,6	105,5	95,0	99,1	123,6	9,9
1997	104,6	111,1	129,9	126,4	104,9	100,1	118,3	8,7
1998	104,9	112,5	122,1	124,9	103,6	101,4	114,3	7,8
1999	104,2	110,4	115,9	114,3	102,5	103,2	110,0	7,0
2000	105,2	118,1	121,7	120,8	101,5	101,0	109,8	6,4
2001	103,8	103,6	107,7	104,0	106,4	100,3	109,2	5,7
2002	103,5	102,8	105,9	105,1	113,6	100,1	105,3	5,8
2003	102,9	106,4	109,1	110,1	109,2	101,3	104,7	5,9
2004	104,6	107,4	118,4	115,2	98,9	99,4	106,8	6,1
2005	104,1	107,0	111,5	106,1	106,3	100,0	103,6	7,2
2006	103,9	109,9	118,0	114,4	103,5	100,7	103,9	7,5
2007	101,1	108,2	115,8	112,0	95,4	99,9	108,0	7,4
2008	100,6	98,9	104,2	104,3	100,8	98,8	106,1	7,8
2009	93,7 <sup>b</sup>	82,3 <sup>c</sup>	87,8	83,0	97,6	97,5	104,2	10,0

<sup>a</sup> Előző év = 100.

<sup>b</sup> Első becslés.

<sup>c</sup> Ipari termelési index: évközi statisztikai jelentésből számolva.

Forrás: Foglalkoztatás: 1989–1991: *KSH MEM*; 1992–: *KSH MEF*. Egyéb adatok: *KSH*; kivitel-behozatal: volumen index.

1.1. ábra: Alapvető gazdasági mutatók éves változása

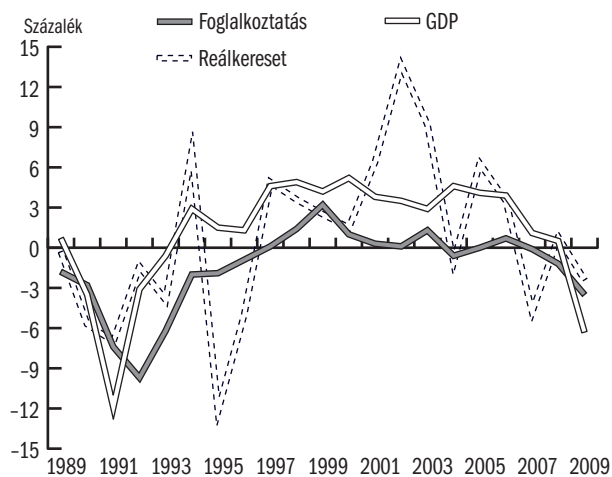

Forrás: *KSH*.

1.2. ábra: GDP éves időszora (2000=100%)

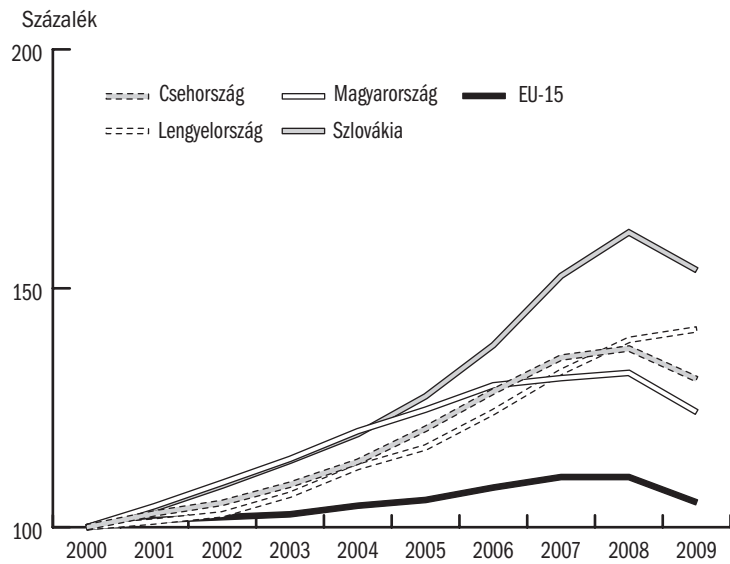

Forrás: Eurostat.

1.3. ábra: Foglalkoztatási ráta, 15-64 évesek

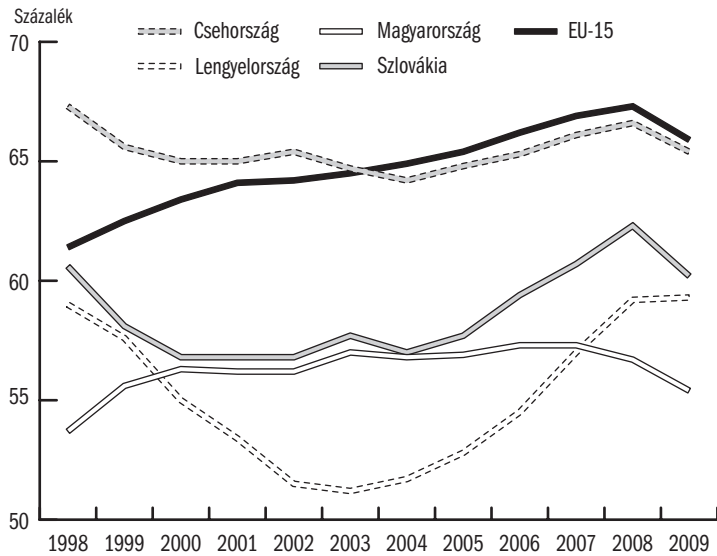

Forrás: Eurostat.

2.1. táblázat: Népeség<sup>a</sup>

Év	Ezer fő	1992 = 100	Éves változás	15-64 év közötti népesség, ezer fő	Demográfiai függőségi ráta	
					Teljes népesség <sup>b</sup>	Idős népesség <sup>c</sup>
1980	10 709	103,6	n.é.	6 500,0	0,54	0,21
1990	10 375	100,4	-0,2	6 870,4	0,51	0,20
1995	10 337	99,6	-0,1	6 986,9	0,48	0,21
1996	10 321	99,5	-0,1	6 984,2	0,48	0,21
1997	10 301	99,3	-0,2	6 986,3	0,47	0,21
1998	10 280	99,1	-0,2	6 980,0	0,47	0,21
1999	10 253	98,8	-0,3	6 969,6	0,47	0,21
2000	10 221	98,5	-0,3	6 961,3	0,47	0,21
2001	10 200	98,3	-0,2	6 963,3	0,46	0,22
2002	10 175	98,1	-0,2	6 962,8	0,46	0,22
2003	10 142	97,8	-0,3	6 949,4	0,46	0,22
2004	10 117	97,5	-0,3	6 943,5	0,46	0,23
2005	10 098	97,3	-0,2	6 949,4	0,45	0,23
2006	10 077	97,1	-0,2	6 943,5	0,45	0,23
2007	10 066	97,0	-0,1	6 931,3	0,45	0,23
2008	10 045	96,8	-0,2	6 912,7	0,45	0,24
2009	10 031	96,7	-0,1	6 898,1	0,45	0,24
2010	10 014	96,5	-0,1	6 874,0	0,46	0,24

<sup>a</sup> Január 1. A 2001 évi népszámlálás alapján visszavezetett adatsor.

<sup>b</sup> (0–14 éves népesség + 65 feletti népesség) / (15–64 éves népesség)

<sup>c</sup> 64 év feletti népesség / 15–64 éves népesség

Forrás: KSH.

2.2. táblázat: A népesség száma főbb korcsoportok szerint, ezer fő<sup>a</sup>

Év	éves					Együtt
	0-14	15-24	25-54	55-64	65+	
1980	2 341,2	1 464,4	4 399,8	1 054,7	1 449,4	10 709,5
1990	2 130,5	1 445,5	4 231,4	1 193,5	1 373,9	10 374,8
1995	1 891,7	1 610,1	4 250,6	1 126,2	1 458,0	10 336,7
1996	1 858,8	1 609,7	4 253,6	1 120,8	1 478,3	10 321,2
1997	1 824,4	1 607,2	4 260,3	1 118,9	1 490,5	10 301,2
1998	1 792,8	1 593,0	4 262,6	1 124,4	1 506,9	10 279,7
1999	1 762,4	1 573,2	4 268,5	1 127,9	1 521,4	10 253,4
2000	1 729,2	1 526,5	4 291,4	1 143,4	1 531,1	10 221,6
2001	1 692,0	1 480,1	4 338,5	1 144,7	1 545,0	10 200,3
2002	1 660,1	1 436,9	4 378,0	1 147,9	1 551,9	10 174,9
2003	1 633,7	1 392,5	4 390,8	1 166,1	1 559,2	10 142,4
2004	1 606,1	1 355,0	4 401,6	1 186,9	1 567,1	10 116,7
2005	1 579,7	1 322,0	4 409,1	1 209,2	1 577,6	10 097,6
2006	1 553,5	1 302,0	4 399,8	1 230,0	1 590,7	10 076,6
2007	1 529,7	1 285,9	4 393,9	1 251,5	1 605,1	10 066,1
2008	1 508,8	1 273,3	4 377,1	1 262,3	1 623,9	10 045,4
2009	1 492,6	1 259,9	4 346,1	1 292,0	1 640,3	10 030,9
2010	1 476,9	1 253,4	4 293,7	1 326,9	1 663,5	10 014,4

<sup>a</sup> Január 1. A 2001. évi népszámlálás alapján korrigált időszak.

Forrás: KSH.

2.1. ábra: Magyarország népességének korösszetétele, 1980, 2010

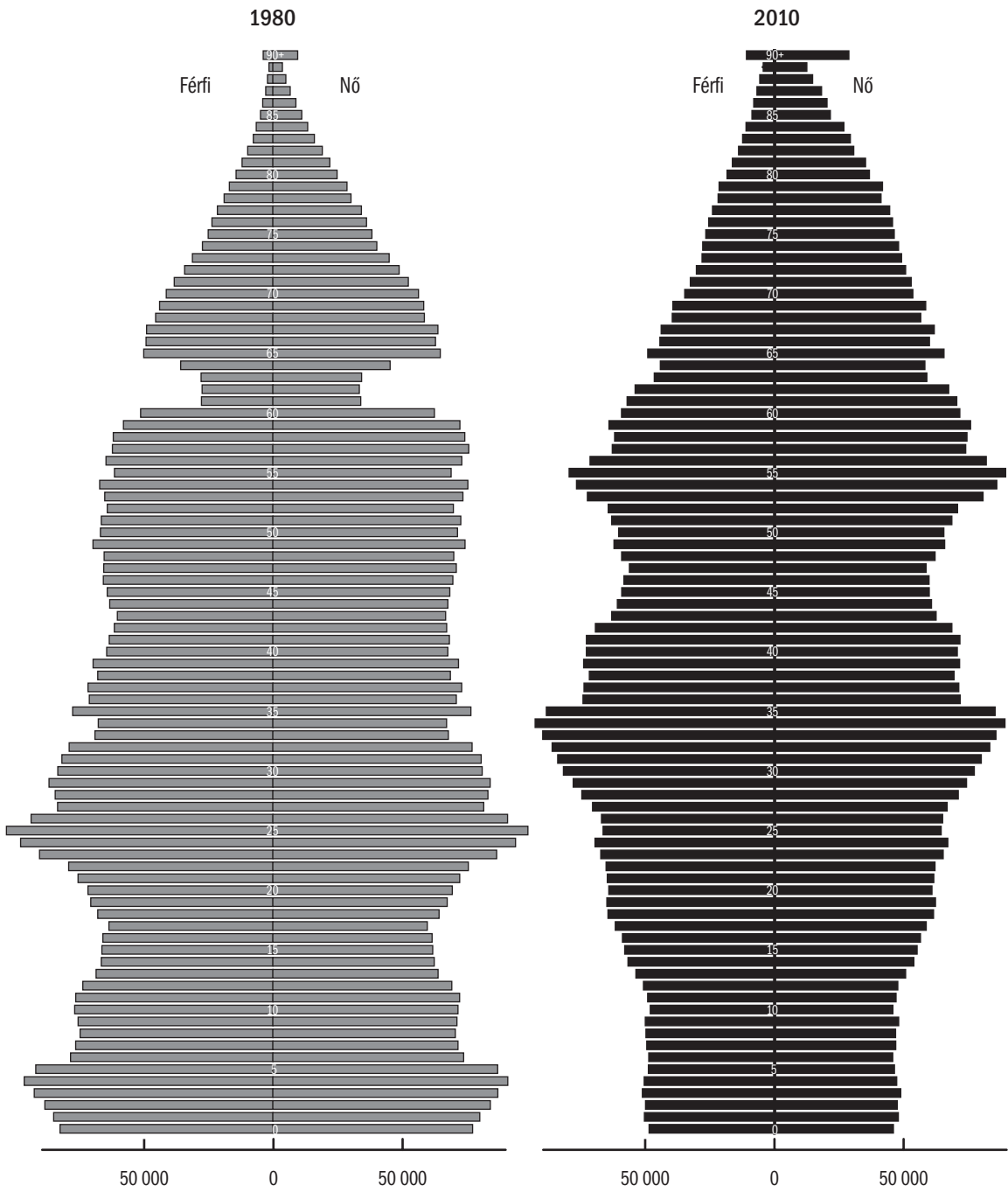

Forrás: KSH.

**2.3. táblázat: A férfi népességszám alakulása főbb korcsoportok szerint, ezer fő<sup>a</sup>**

Év	0-14	15-24	25-59	60-64	65+	Együtt
	éves					
1980	1 205,4	749,9	2 475,6	170,5	587,3	5 188,7
1990	1 090,4	740,3	2 366,9	259,9	527,5	4 984,9
1994	986,8	819,9	2 350,3	250,5	546,0	4 953,4
1995	967,4	824,0	2 353,3	246,1	550,8	4 941,6
1996	950,5	823,7	2 358,3	239,5	557,2	4 929,2
1997	933,0	822,4	2 366,2	233,9	560,5	4 916,0
1998	916,8	815,4	2 375,5	229,3	564,7	4 901,8
1999	901,5	805,0	2 383,2	226,1	568,6	4 884,4
2000	885,0	780,9	2 403,8	224,8	570,8	4 865,2
2001	865,7	757,0	2 425,2	228,9	574,2	4 851,0
2002	850,1	733,9	2 446,1	233,0	573,8	4 837,0
2003	836,8	711,3	2 456,5	239,9	574,0	4 818,5
2004	823,0	691,9	2 470,3	244,4	574,5	4 804,1
2005	809,5	674,6	2 480,0	252,2	576,8	4 793,1
2006	796,7	664,0	2 493,7	249,3	580,9	4 784,6
2007	784,5	655,4	2 503,7	249,4	586,1	4 779,1
2008	773,9	649,2	2 501,3	252,5	592,8	4 769,6
2009	765,8	642,7	2 497,0	258,4	599,2	4 763,1
2010	757,7	640,4	2 488,8	261,7	608,3	4 756,9

<sup>a</sup> Január 1. A 2001. évi népszámlálás alapján korrigált időszak.  
Forrás: KSH.

**2.4. táblázat: A női népességszám alakulása főbb korcsoportok szerint, ezer fő<sup>a</sup>**

Év	0-14	15-24	25-54	55-59	60+	Együtt
	éves					
1980	1 135,8	714,5	2 232,8	365,3	1 072,4	5 520,8
1990	1 040,1	705,2	2 144,4	327,6	1 172,5	5 389,9
1994	942,8	781,6	2 146,2	313,1	1 212,9	5 396,6
1995	924,4	786,2	2 151,0	312,6	1 221,0	5 395,1
1996	908,3	786,0	2 152,4	316,4	1 228,8	5 392,0
1997	891,4	784,8	2 155,6	318,3	1 235,1	5 385,3
1998	876,0	777,6	2 156,0	324,4	1 243,9	5 378,0
1999	861,0	768,2	2 159,3	326,7	1 253,8	5 369,0
2000	844,3	745,6	2 170,5	334,8	1 261,3	5 356,5
2001	826,3	723,1	2 193,4	330,4	1 276,1	5 349,3
2002	810,0	703,0	2 211,6	328,6	1 284,7	5 337,9
2003	796,9	681,2	2 217,4	330,7	1 297,8	5 323,9
2004	783,1	663,1	2 220,8	338,5	1 307,1	5 312,6
2005	770,2	647,4	2 221,9	341,7	1 323,1	5 304,3
2006	756,8	638,6	2 213,0	356,6	1 327,0	5 292,0
2007	745,1	630,6	2 206,8	369,6	1 335,0	5 287,1
2008	734,9	624,1	2 194,5	373,2	1 349,1	5 275,8
2009	726,8	617,2	2 176,0	381,8	1 366,1	5 267,9
2010	719,2	613,1	2 145,5	396,8	1 382,8	5 257,4

<sup>a</sup> Január 1. A 2001. évi népszámlálás alapján korrigált időszak.  
Forrás: KSH.

3.1. táblázat: A 15 éves és idősebb népesség gazdasági aktivitása, ezer fő<sup>a</sup>

Év	15-59 éves férfiak, 15-54 éves nők								60 éves és idősebb férfiak, 55 éves és idősebb nők			
	Foglalkoztatott	Munkanélküli	Inaktívak					Együtt	Foglalkoztatott	Munkanélküli	Nyugdíjas és egyéb inaktív	Együtt
			Nyugdíjas	Nappali tagozatos tanuló	Gyes-en, gyed-en, gyet-en lévő	Egyéb inaktív	Inaktív összesen					
1980	4 887,9	0,0	300,8	370,1	259,0	339,7	1 269,6	6 157,5	570,3	0,0	1 632,1	2 202,4
1990	4 534,3	62,4	284,3	548,9	249,7	297,5	1 380,4	5 977,1	345,7	0,0	1 944,9	2 290,6
1991	4 270,5	253,3	335,6	578,2	259,8	317,1	1 490,7	6 014,5	249,5	0,0	2 045,2	2 294,7
1992	3 898,4	434,9	392,7	620,0	262,1	435,9	1 710,7	6 044,0	184,3	9,8	2 101,7	2 295,8
1993	3 689,5	502,6	437,5	683,9	270,5	480,1	1 872,0	6 064,1	137,5	16,3	2 141,2	2 295,0
1994	3 633,1	437,4	476,5	708,2	280,9	540,7	2 006,3	6 076,8	118,4	11,9	2 163,8	2 294,1
1995	3 571,3	410,0	495,2	723,4	285,3	596,1	2 100,0	6 081,3	107,5	6,4	2 180,6	2 294,5
1996	3 546,1	394,0	512,7	740,0	289,2	599,4	2 141,2	6 081,3	102,1	6,1	2 184,6	2 292,8
1997	3 549,5	342,5	542,9	752,0	289,0	599,9	2 183,8	6 075,8	96,9	6,3	2 189,0	2 292,2
1998	3 608,5	305,5	588,8	697,0	295,5	565,7	2 147,0	6 061,0	89,3	7,5	2 197,6	2 294,4
1999	3 701,0	283,3	534,7	675,6	295,3	549,8	2 055,4	6 039,6	110,4	1,4	2 185,2	2 297,0
2000	3 745,9	261,4	517,9	721,7	281,4	571,4	2 092,4	6 099,7	130,3	2,3	2 268,0	2 400,6
2001	3 742,6	231,7	516,3	717,9	286,6	601,6	2 122,4	6 096,7	140,7	2,4	2 271,8	2 414,9
2002	3 719,6	235,7	507,1	738,3	286,8	593,0	2 125,2	6 080,5	164,1	3,2	2 263,9	2 431,2
2003	3 719,0	239,6	485,0	730,7	286,9	595,0	2 097,6	6 056,2	202,9	4,9	2 245,6	2 453,4
2004	3 663,1	247,2	480,5	739,8	282,4	622,4	2 125,1	6 035,4	237,3	5,7	2 236,1	2 479,1
2005	3 653,9	296,0	449,7	740,8	278,6	590,3	2 059,4	6 009,3	247,6	7,9	2 258,3	2 513,8
2006	3 679,6	308,8	432,9	810,9	270,0	500,7	2 014,5	6 002,9	250,5	8,4	2 268,0	2 526,9
2007	3 676,6	303,7	426,8	832,6	267,2	475,8	2 002,4	5 982,7	249,5	8,2	2 296,1	2 553,8
2008	3 631,4	318,5	408,6	819,6	279,8	493,1	2 001,1	5 951,0	248,1	10,7	2 327,7	2 586,5
2009	3 516,8	406,4	364,5	814,6	278,7	529,3	1 987,1	5 910,3	265,1	14,3	2 348,0	2 627,4

<sup>a</sup> Éves átlagos értékek.

Megjegyzés: A népességszám és a teljesskörűsítés súlyszámai 1999-ig az 1990. évi népszámláláson alapulnak, 2000-től pedig a 2001. évi népszámlálás alapján korrigált adat.

A foglalkoztatottakra vonatkozó adat tartalmazza a sorkatonákat és a nyugdíj és az anyasági ellátás mellett foglalkoztatottakat is. A tanulóokra vonatkozó 1995-97. évi adatok becslések. Az egyéb inaktív kategóriát kivonással határoztuk meg, így abban a MEF megfigyelési körébe nem tartozó intézményi népesség is szerepel.

Forrás: Nyugdíjasok: 1980-91: NYUFIG, 1992-: KSH MEF. Gyes, gyed, gyet: 1997-ig TB és becslés, utána MEF. Munkanélküliség: 1990-91: FSZH REG, 1992-: KSH MEF.



3.2. táblázat: A 15 éves és idősebb férfiak gazdasági aktivitása, ezer fő<sup>a</sup>

Év	15-59 éves férfiak							60 éves és idősebb férfiak				
	Foglalkoztatott	Munkanélküli	Inaktívak					Együtt	Foglalkoztatott	Munkanélküli	Nyugdíjas és egyéb inaktív	Együtt
			Nyugdíjas	Nappali tagozatos tanuló	Gyes-en, gyed-en, gyet-en lévő	Egyéb inaktív	Inaktív összesen					
1980	2 750,5	0,0	173,8	196,3	0,0	99,1	469,2	3 219,7	265,3	0,0	491,8	757,1
1990	2 524,3	37,9	188,4	284,2	1,2	80,3	554,1	3 116,3	123,7	0,0	665,5	789,2
1991	2 351,6	150,3	218,7	296,5	1,5	115,0	631,7	3 133,6	90,4	0,0	700,7	791,1
1992	2 153,1	263,2	252,0	302,4	1,7	174,8	730,9	3 147,2	65,1	3,2	722,1	790,4
1993	2 029,1	311,5	263,2	346,9	2,0	203,3	815,4	3 156,0	47,9	4,5	735,7	788,1
1994	2 013,4	270,0	277,6	357,1	3,7	239,6	878,0	3 161,4	41,6	3,8	740,0	785,4
1995	2 012,5	259,3	282,2	367,4	4,9	237,8	892,3	3 164,1	37,1	2,1	742,6	781,8
1996	2 007,4	242,4	291,9	372,8	3,3	248,3	916,3	3 166,1	28,9	1,3	746,3	776,5
1997	2 018,0	212,2	306,0	377,6	1,5	251,6	936,7	3 166,9	25,5	1,9	743,5	770,9
1998	2 015,5	186,5	345,4	350,4	1,0	264,2	961,0	3 163,0	26,2	2,8	737,3	766,3
1999	2 068,4	170,3	312,7	338,8	4,2	261,5	917,2	3 155,9	34,7	0,4	727,2	762,3
2000	2 086,0	158,2	315,2	358,2	4,1	261,7	939,2	3 183,4	39,8	0,7	758,8	799,3
2001	2 087,6	141,6	311,0	353,4	4,3	283,2	951,9	3 181,1	41,1	0,9	763,0	805,0
2002	2 080,4	137,3	307,5	370,3	5,0	273,4	956,2	3 173,9	45,2	0,7	764,4	810,3
2003	2 073,5	137,6	293,6	367,9	4,3	288,1	953,9	3 165,0	53,0	0,9	762,5	816,4
2004	2 052,7	136,2	293,5	371,2	4,6	300,2	969,5	3 158,4	64,6	0,6	758,8	824,0
2005	2 050,7	158,2	278,8	375,4	5,8	288,8	948,8	3 157,7	65,4	0,9	763,9	830,2
2006	2 076,5	163,6	268,1	404,1	7,0	239,3	918,5	3 158,4	60,5	1,0	770,9	832,8
2007	2 082,6	163,2	267,7	412,3	3,8	225,2	909,0	3 154,8	60,4	1,0	779,0	840,4
2008	2 052,0	173,4	266,3	408,2	4,8	240,4	919,7	3 145,1	58,8	0,9	791,7	851,4
2009	1 983,6	232,3	241,8	410,8	4,6	261,6	918,8	3 134,4	61,6	1,3	800,7	863,6

<sup>a</sup> Éves átlagos értékek.

Megjegyzés: A népességszám és a teljeskörűsítés súlyszámai 1999-ig az 1990. évi népszámláláson alapulnak, 2000-től pedig a 2001. évi népszámlálás alapján korrigált adat.

A foglalkoztatottakra vonatkozó adat tartalmazza a sorkatonákat és a nyugdíj és az anyasági ellátás mellett foglalkoztatottakat is. A tanulóakra vonatkozó 1995–97. évi adatok becsltek. Az egyéb inaktív kategóriát kivonással határoztuk meg, így abban a MEF megfigyelési körébe nem tartozó intézményi népesség is szerepel.

Forrás: Nyugdíjasok: 1980–91: *NYUFIG*, 1992–: *KSH MEF*. Gyes, gyed, gyet: 1997-ig *TB* és becslés, utána *MEF*. Munkanélküliség: 1990–91: *FSZH REG*, 1992–: *KSH MEF*.

3.3. táblázat: A 15 éves és idősebb nők gazdasági aktivitása, ezer fő<sup>a</sup>

Év	15-54 éves nők							55 éves és idősebb nők				
	Foglalkoztatott	Munkanélküli	Inaktívak					Együtt	Foglalkoztatott	Munkanélküli	Nyugdíjas és egyéb inaktív	Együtt
			Nyugdíjas	Nappali tagozatos tanuló	Gyes-en, gyed-en, gyet-en lévő	Egyéb inaktív	Inaktív összesen					
1980	2 137,4	0,0	127,0	173,8	259,0	240,6	800,4	2 937,8	305,0	0,0	1 140,3	1 445,3
1990	2 010,0	24,5	95,8	264,7	248,5	217,3	826,3	2 860,8	222,0	0,0	1 279,4	1 501,4
1991	1 918,9	103,1	116,9	281,8	258,3	201,9	858,9	2 880,9	159,1	0,0	1 344,5	1 503,6
1992	1 745,3	171,7	140,8	317,6	260,4	261,1	979,9	2 896,9	119,2	6,6	1 379,6	1 505,4
1993	1 660,4	191,1	174,3	337,0	268,5	276,8	1 056,6	2 908,1	89,6	11,8	1 405,5	1 506,9
1994	1 619,7	167,4	198,9	351,1	277,2	301,1	1 128,3	2 915,4	76,8	8,1	1 423,8	1 508,7
1995	1 558,8	150,7	213,0	356,0	280,4	358,3	1 207,7	2 917,2	70,4	4,3	1 438,0	1 512,7
1996	1 538,7	151,6	220,7	367,2	285,9	351,1	1 224,9	2 915,2	73,2	4,8	1 438,3	1 516,3
1997	1 531,5	130,3	236,9	374,4	287,5	348,3	1 247,1	2 908,9	71,4	4,4	1 445,3	1 521,1
1998	1 593,0	119,0	243,4	346,6	294,5	301,5	1 186,0	2 898,0	63,1	4,7	1 460,3	1 528,1
1999	1 632,6	113,0	222,0	336,8	291,1	288,3	1 138,2	2 883,8	75,8	1,0	1 458,0	1 534,8
2000	1 659,9	103,2	202,7	363,5	277,3	309,7	1 153,2	2 916,3	90,5	1,6	1 509,2	1 601,3
2001	1 655,0	90,1	205,3	364,5	282,3	318,3	1 170,4	2 915,5	99,6	1,5	1 508,8	1 609,9
2002	1 639,2	98,4	199,6	368,0	281,8	319,6	1 169,0	2 906,6	118,9	2,5	1 499,5	1 620,9
2003	1 645,6	102,0	191,4	362,8	282,6	306,9	1 143,7	2 891,2	149,9	4,0	1 483,2	1 637,1
2004	1 610,2	111,0	186,8	368,6	277,8	322,2	1 155,4	2 876,6	172,8	5,1	1 477,3	1 655,2
2005	1 603,2	137,8	170,9	365,4	272,8	301,5	1 110,6	2 851,6	182,2	7,0	1 494,4	1 683,6
2006	1 603,1	144,8	164,8	406,8	263,0	262,0	1 096,6	2 844,5	189,6	7,4	1 497,1	1 694,1
2007	1 594,0	140,5	159,1	420,3	263,4	250,6	1 093,4	2 827,9	189,1	7,2	1 517,1	1 713,4
2008	1 579,4	145,1	142,3	411,4	276,0	252,7	1 082,4	2 806,9	189,3	9,8	1 536,0	1 735,1
2009	1 533,5	174,1	122,7	403,8	274,1	267,7	1 068,3	2 775,9	203,5	13,0	1 547,3	1 763,8

<sup>a</sup> Éves átlagos értékek.

Megjegyzés: A népességszám és a teljeskörűsítés súlyszámai 1999-ig az 1990. évi népszámláláson alapulnak, 2000-től pedig a 2001. évi népszámlálás alapján korrigált adat.

A foglalkoztatottakra vonatkozó adat tartalmazza a sorkatonákat és a nyugdíj és az anyasági ellátás mellett foglalkoztatottakat is. A tanulóokra vonatkozó 1995–97. évi adatok becsltek. Az egyéb inaktív kategóriát kivonással határoztuk meg, így abban a MEF megfigyelési körébe nem tartozó intézményi népesség is szerepel.

Forrás: Nyugdíjasok: 1980–91: NYUFIG, 1992–: KSH MEF. Gyes, gyed, gyet: 1997-ig TB és becslés, utána MEF. Munkanélküliség: 1990–91: FSzH REG, 1992–: KSH MEF.

3.4. táblázat: A 15 éves és idősebb népesség gazdasági aktivitása, százalék

Év	15-59 éves férfiak, 15-54 éves nők								60 éves és idősebb férfiak, 55 éves és idősebb nők			
	Foglalkoztatott	Munkanélküli	Inaktívak					Együtt	Foglalkoztatott	Munkanélküli	Nyugdíjas és egyéb inaktív	Együtt
			Nyugdíjas	Nappali tagozatos tanuló	Gyes-en, gyed-en, gyet-en lévő	Egyéb inaktív	Inaktív összesen					
1980	79,4	0,0	4,9	6,0	4,2	5,5	20,6	100,0	25,9	0,0	74,1	100,0
1990	75,9	1,0	4,8	9,2	4,2	5,0	23,1	100,0	15,1	0,0	84,9	100,0
1995	58,7	6,7	8,1	11,9	4,7	9,8	34,5	100,0	4,7	0,3	95,0	100,0
1996	58,3	6,5	8,4	12,2	4,8	9,9	35,2	100,0	4,5	0,3	95,3	100,0
1997	58,4	5,6	8,9	12,4	4,8	9,9	35,9	100,0	4,2	0,3	95,5	100,0
1998	59,5	5,0	9,7	11,5	4,9	9,3	35,4	100,0	3,9	0,3	95,8	100,0
1999	61,3	4,7	8,9	11,2	4,9	9,1	34,0	100,0	4,8	0,1	95,1	100,0
2000	61,4	4,3	8,5	11,8	4,6	9,4	34,3	100,0	5,4	0,1	94,5	100,0
2001	61,4	3,8	8,5	11,8	4,7	9,9	34,8	100,0	5,8	0,1	94,1	100,0
2002	61,2	3,9	8,3	12,1	4,7	9,8	35,0	100,0	6,7	0,1	93,1	100,0
2003	61,4	4,0	8,0	12,1	4,7	9,8	34,6	100,0	8,3	0,2	91,5	100,0
2004	60,7	4,1	8,0	12,3	4,7	10,3	35,2	100,0	9,6	0,2	90,2	100,0
2005	60,8	4,9	7,5	12,3	4,6	9,8	34,3	100,0	9,8	0,3	89,8	100,0
2006	61,3	5,1	7,2	13,5	4,5	8,3	33,6	100,0	9,9	0,3	89,8	100,0
2007	61,5	5,1	7,1	13,9	4,5	7,9	33,5	100,0	9,8	0,3	89,9	100,0
2008	61,0	5,3	6,9	13,8	4,7	8,3	33,6	100,0	9,6	0,4	90,0	100,0
2009	59,5	6,9	6,2	13,8	4,7	9,0	33,6	100,0	10,1	0,5	89,4	100,0

Forrás: Nyugdíjasok: 1980–90: NYUFIG, 1995–: KSH MEF. Gyes, gyed, gyet: 1997-ig TB és becslés, utána MEF. Munkanélküliség: 1990: FSzH REG, 1995–: KSH MEF.

3.1. ábra: 15–59 éves férfiak és 15–54 éves nők megoszlása munkapiaci részvétel szerint

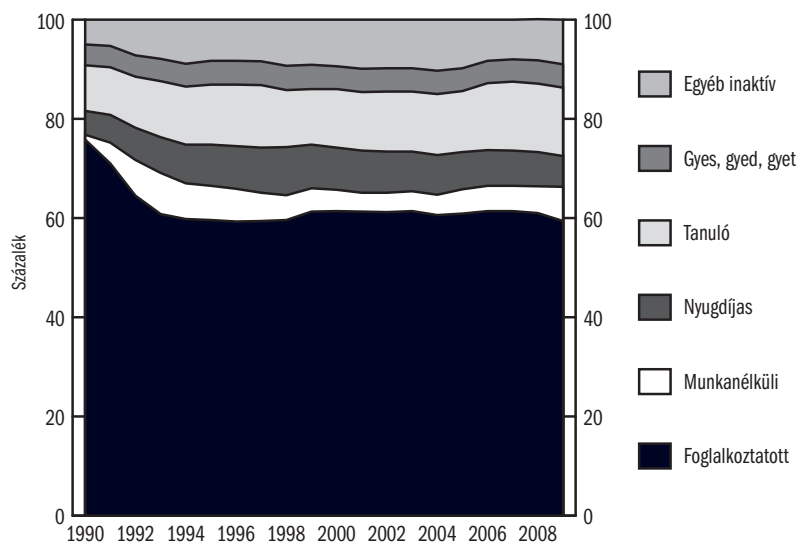

Forrás: Nyugdíjasok: 1990–91: NYUFIG, 1992–: KSH MEF. Gyes, gyed, gyet: 1997-ig TB és becslés, utána MEF. Munkanélküliség: 1990–91: FSzH REG, 1992–: KSH MEF.

3.5. táblázat: A 15 éves és idősebb férfiak gazdasági aktivitása, százalék

Év	15-59 éves férfiak								60 éves és idősebb férfiak				
	Foglalkoztatott	Munkanélküli	Inaktívak						Együtt	Foglalkoztatott	Munkanélküli	Nyugdíjas és egyéb inaktív	Együtt
			Nyugdíjas	Nappali tagozatos tanuló	Gyes-en, gyed-en, gyet-en lévő	Egyéb inaktív	Inaktív összesen						
1980	85,4	0,0	5,4	6,1	0,0	3,1	14,6	100,0	35,0	0,0	65,0	100,0	
1990	81,0	1,2	6,0	9,1	0,0	2,6	17,8	100,0	15,7	0,0	84,3	100,0	
1995	63,6	8,2	8,9	11,6	0,2	7,5	28,2	100,0	4,7	0,3	95,0	100,0	
1996	63,4	7,7	9,2	11,8	0,1	7,8	28,9	100,0	3,7	0,2	96,1	100,0	
1997	63,7	6,7	9,7	11,9	0,0	7,9	29,6	100,0	3,3	0,2	96,4	100,0	
1998	63,7	5,9	10,9	11,1	0,0	8,4	30,4	100,0	3,4	0,4	96,2	100,0	
1999	65,5	5,4	9,9	10,7	0,1	8,3	29,1	100,0	4,6	0,1	95,4	100,0	
2000	65,5	5,0	9,9	11,3	0,1	8,2	29,5	100,0	5,0	0,1	94,9	100,0	
2001	65,6	4,5	9,8	11,1	0,1	8,9	29,9	100,0	5,1	0,1	94,8	100,0	
2002	65,5	4,3	9,7	11,7	0,2	8,6	30,1	100,0	5,6	0,1	94,3	100,0	
2003	65,5	4,3	9,3	11,6	0,1	9,1	30,1	100,0	6,5	0,1	93,4	100,0	
2004	65,0	4,3	9,3	11,8	0,1	9,5	30,7	100,0	7,8	0,1	92,1	100,0	
2005	64,9	5,0	8,8	11,9	0,2	9,1	30,0	100,0	7,9	0,1	92,0	100,0	
2006	65,7	5,2	8,5	12,8	0,2	7,6	29,1	100,0	7,3	0,1	92,6	100,0	
2007	66,0	5,2	8,5	13,1	0,1	7,1	28,8	100,0	7,2	0,1	92,7	100,0	
2008	65,2	5,5	8,5	13,0	0,2	7,6	29,2	100,0	6,9	0,1	93,0	100,0	
2009	63,3	7,4	7,7	13,1	0,1	8,3	29,3	100,0	7,1	0,2	92,7	100,0	

Forrás: Nyugdíjasok: 1980–90: NYUFIG, 1995–: KSH MEF. Gyes, gyed, gyet: 1997-ig TB és becslés, utána MEF. Munkanélküliség: 1990: FSzH REG, 1995–: KSH MEF.

3.2. ábra: 15–59 éves férfiak megoszlása munkapiaci részvétel szerint

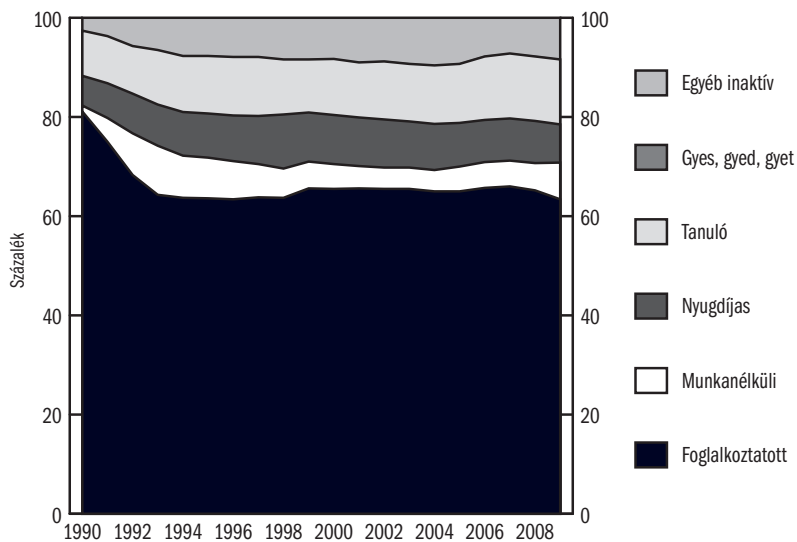

Forrás: Nyugdíjasok: 1990–91: NYUFIG, 1992–: KSH MEF. Gyes, gyed, gyet: 1997-ig TB és becslés, utána MEF. Munkanélküliség: 1990–91: FSzH REG, 1992–: KSH MEF.

3.6. táblázat: A 15 éves és idősebb nők gazdasági aktivitása, százalék

Év	15-54 éves nők							55 éves és idősebb nők				
	Foglalkoztatott	Munkanélküli	Inaktívak					Együtt	Foglalkoztatott	Munkanélküli	Nyugdíjas és egyéb inaktív	Együtt
			Nyugdíjas	Nappali tagozatos tanuló	Gyes-en, gyed-en, gyet-en lévő	Egyéb inaktív	Inaktív összesen					
1980	72,8	0,0	4,3	5,9	8,8	8,2	27,2	100,0	21,1	0,0	78,9	100,0
1990	70,3	0,9	3,3	9,3	8,7	7,6	28,9	100,0	14,8	0,0	85,2	100,0
1995	53,4	5,2	7,3	12,2	9,6	12,3	41,4	100,0	4,7	0,3	95,1	100,0
1996	52,8	5,2	7,6	12,6	9,8	12,0	42,0	100,0	4,8	0,3	94,9	100,0
1997	52,6	4,5	8,1	12,9	9,9	12,0	42,9	100,0	4,7	0,3	95,0	100,0
1998	55,0	4,1	8,4	12,0	10,2	10,4	40,9	100,0	4,1	0,3	95,6	100,0
1999	56,6	3,9	7,7	11,7	10,1	10,0	39,5	100,0	4,9	0,1	95,0	100,0
2000	56,9	3,5	7,0	12,5	9,5	10,6	39,5	100,0	5,7	0,1	94,2	100,0
2001	56,8	3,1	7,0	12,5	9,7	10,9	40,1	100,0	6,2	0,1	93,7	100,0
2002	56,4	3,4	6,9	12,7	9,7	11,0	40,2	100,0	7,3	0,2	92,5	100,0
2003	56,9	3,5	6,6	12,5	9,8	10,6	39,6	100,0	9,2	0,2	90,6	100,0
2004	56,0	3,9	6,5	12,8	9,7	11,2	40,2	100,0	10,4	0,3	89,3	100,0
2005	56,2	4,8	6,0	12,8	9,6	10,6	38,9	100,0	10,8	0,4	88,8	100,0
2006	56,4	5,1	5,8	14,3	9,2	9,2	38,6	100,0	11,2	0,4	88,4	100,0
2007	56,4	5,0	5,6	14,9	9,3	8,9	38,7	100,0	11,0	0,4	88,6	100,0
2008	56,3	5,2	5,1	14,7	9,8	9,0	38,6	100,0	10,9	0,6	88,5	100,0
2009	55,2	6,3	4,4	14,5	9,9	9,6	38,5	100,0	10,1	0,5	89,4	100,0

Forrás: Nyugdíjasok: 1980–90: *NYUFIG*, 1995–: *KSH MEF*. Gyes, gyed, gyet: 1997-ig *TB* és becslés, utána *MEF*. Munkanélküliség: 1990: *FSZH REG*, 1995–: *KSH MEF*.

3.3. ábra: 15–54 éves nők megoszlása munkapiaci részvétel szerint

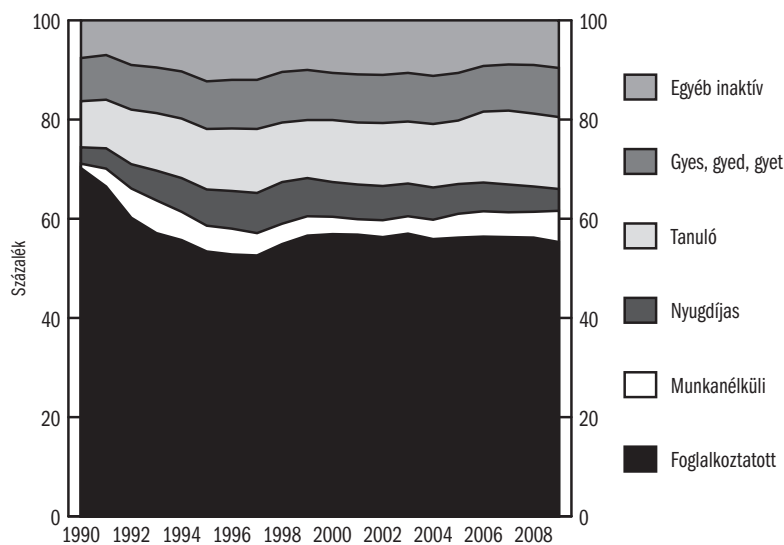

Forrás: Nyugdíjasok: 1990–91: *NYUFIG*, 1992–: *KSH MEF*. Gyes, gyed, gyet: 1997-ig *TB* és becslés, utána *MEF*. Munkanélküliség: 1990–91: *FSZH REG*, 1992–: *KSH MEF*.

3.7. táblázat: A 15–64 éves népesség létszáma munkapiaci kategóriánkénti önbesorolása szerint, ezer fő

	1999	2000	2001	2001 <sup>a</sup>	2002 <sup>a</sup>	2003 <sup>a</sup>	2004 <sup>a</sup>	2005 <sup>a</sup>	2006 <sup>a</sup>	2007 <sup>a</sup>	2008 <sup>a</sup>	2009 <sup>a</sup>
<b>Együtt</b>												
Dolgozik	3 710,8	3 778,9	3 804,1	3 827,4	3 827,1	3 843,6	3 834,4	3 852,2	3 864,1	3 857,2	3 800,7	3 715,3
Munkanélküli	473,5	448,1	411,6	414,5	410,4	431,8	451,0	488,2	468,1	448,3	481,4	592,5
Tanul	753,9	749,9	716,4	739,9	763,1	767,7	783,8	792,0	847,8	870,4	868,9	864,5
Nyugdíjas	1 079,7	991,8	968,9	990,8	940,4	856,4	800,3	755,6	617,8	568,6	611,0	600,9
Munkaképtelen (rokkant)	195,5	223,8	245,4	251,0	284,4	338,3	370,4	359,7	520,4	560,3	530,0	495,5
Gyed-en, gyes-en, gyet-en van	289,0	272,4	280,1	272,3	278,3	281,7	274,7	272,4	273,5	279,7	292,4	290,5
Háztartását látja el	167,5	165,9	168,9	170,7	160,4	181,7	133,3	134,6	116,1	111,9	106,2	105,6
Egyéb okból nem dolgozik	113,1	133,6	181,8	184,7	185,7	181,7	178,4	160,0	108,0	103,3	103,6	106,4
Összesen	6 783,0	6 764,4	6 777,2	6 851,3	6 849,8	6 836,3	6 826,3	6 814,7	6 815,8	6 799,7	6 794,2	6 771,2
<b>Férfiak</b>												
Dolgozik	2 042,7	2 075,4	2 091,8	2 089,5	2 090,2	2 087,3	2 082,8	2 088,3	2 105,0	2 108,9	2 074,0	2 013,1
Munkanélküli	286,1	270,4	255,7	255,2	239,3	244,2	247,7	265,2	251,6	241,9	257,5	334,2
Tanul	375,9	371,4	353,0	363,6	380,9	383,7	391,1	398,5	418,9	430,2	431,5	432,9
Nyugdíjas	426,4	388,6	377,3	386,3	368,1	337,4	322,5	304,5	236,0	205,2	233,8	235,1
Munkaképtelen (rokkant)	106,0	120,4	133,1	134,2	148,1	169,9	184,5	178,7	250,4	269,9	259,4	237,1
Gyed-en, gyes-en, gyet-en van	3,9	3,8	4,0	4,0	4,9	4,7	4,9	6,1	5,5	4,1	5,8	6,0
Háztartását látja el	6,5	5,3	6,3	6,3	5,1	5,3	6,0	7,0	5,8	6,6	7,2	7,3
Egyéb okból nem dolgozik	67,4	77,6	99,9	100,8	101,2	97,5	89,6	80,1	54,9	52,1	52,1	50,1
Összesen	3 314,9	3 312,9	3 321,1	3 339,9	3 337,8	3 330,0	3 329,1	3 328,4	3 328,1	3 318,9	3 321,3	3 315,8
<b>Nők</b>												
Dolgozik	1 668,1	1 703,5	1 712,3	1 737,9	1 736,9	1 756,3	1 751,6	1 763,9	1 759,1	1 748,3	1 726,6	1 702,2
Munkanélküli	187,4	177,7	155,9	159,3	171,1	187,6	203,3	223,0	216,5	206,4	223,8	258,3
Tanul	378,0	378,5	363,4	376,3	382,2	384,0	392,7	393,5	428,9	440,2	437,4	431,6
Nyugdíjas	653,3	603,2	591,6	604,5	572,3	519,0	477,8	451,1	381,8	363,4	377,2	365,7
Munkaképtelen (rokkant)	89,5	103,4	112,3	116,8	136,3	168,4	185,9	181,0	270,0	290,4	270,6	258,4
Gyed-en, gyes-en, gyet-en van	285,1	268,6	276,1	268,3	273,4	277,0	269,8	266,3	268,0	275,6	286,7	284,5
Háztartását látja el	161,0	160,6	162,6	164,4	155,3	129,8	127,3	127,6	110,3	105,3	99,1	98,3
Egyéb okból nem dolgozik	45,7	56,0	81,9	83,9	84,5	84,2	88,8	79,9	53,1	51,2	51,4	56,3
Összesen	3 468,1	3 451,5	3 456,1	3 511,4	3 512,0	3 506,3	3 497,2	3 486,3	3 487,7	3 480,8	3 472,8	3 455,3

<sup>a</sup> A jelölt adat a 2001. évi népszámláláson alapuló súlyrendszerrel számított adat. A régi súlyokkal számított idősorhoz kapcsolódást kétféle súllyal előállított 2001. évi adat biztosítja.

Forrás: KSH MEF.

3.8. táblázat: A 15–64 éves népesség létszáma munkapiaci kategóriánkénti önbesorolása szerint, százalék

	1999	2000	2001	2001 <sup>a</sup>	2002 <sup>a</sup>	2003 <sup>a</sup>	2004 <sup>a</sup>	2005 <sup>a</sup>	2006 <sup>a</sup>	2007 <sup>a</sup>	2008 <sup>a</sup>	2009 <sup>a</sup>
<b>Együtt</b>												
Dolgozik	54,7	55,9	56,1	55,9	55,9	56,2	56,2	56,5	56,7	56,7	55,9	54,9
Munkanélküli	7,0	6,6	6,1	6,0	6,0	6,3	6,6	7,2	6,9	6,6	7,1	8,8
Tanul	11,1	11,1	10,6	10,8	11,1	11,2	11,5	11,6	12,4	12,8	12,8	12,8
Nyugdíjas	15,9	14,7	14,3	14,5	13,7	12,5	11,7	11,1	9,1	8,4	9,0	8,9
Munkaképtelen (rokkant)	2,9	3,3	3,6	3,7	4,2	4,9	5,4	5,3	7,6	8,2	7,8	7,3
Gyed-en, gyes-en, gyet-en van	4,3	4,0	4,1	4,0	4,1	4,1	4,0	4,0	4,0	4,1	4,3	4,3
Háztartását látja el	2,5	2,5	2,5	2,5	2,3	2,0	2,0	2,0	1,7	1,6	1,6	1,6
Egyéb okból nem dolgozik	1,7	2,0	2,7	2,7	2,7	2,7	2,6	2,3	1,6	1,5	1,5	1,6
Összesen	100,0	100,0	100,0	100,0	100,0	100,0	100,0	100,0	100,0	100,0	100,0	100,0
<b>Férfiak</b>												
Dolgozik	61,6	62,6	63,0	62,6	62,6	62,7	62,6	62,7	63,2	63,5	62,4	60,7
Munkanélküli	8,6	8,2	7,7	7,6	7,2	7,3	7,4	8,0	7,6	7,3	7,8	10,1
Tanul	11,3	11,2	10,6	10,9	11,4	11,5	11,7	12,0	12,6	13,0	13,0	13,1
Nyugdíjas	12,9	11,7	11,4	11,6	11,0	10,1	9,7	9,1	7,1	6,2	7,0	7,1
Munkaképtelen (rokkant)	3,2	3,6	4,0	4,0	4,4	5,1	5,5	5,4	7,5	8,1	7,8	7,2
Gyed-en, gyes-en, gyet-en van	0,1	0,1	0,1	0,1	0,1	0,1	0,1	0,2	0,2	0,1	0,2	0,2
Háztartását látja el	0,2	0,2	0,2	0,2	0,2	0,2	0,2	0,2	0,2	0,2	0,2	0,2
Egyéb okból nem dolgozik	2,0	2,3	3,0	3,0	3,0	2,9	2,7	2,4	1,6	1,6	1,6	1,5
Összesen	100,0	100,0	100,0	100,0	100,0	100,0	100,0	100,0	100,0	100,0	100,0	100,0
<b>Nők</b>												
Dolgozik	48,1	49,4	49,5	49,5	49,5	50,1	50,1	50,6	50,4	50,2	49,7	49,3
Munkanélküli	5,4	5,1	4,5	4,5	4,9	5,4	5,8	6,4	6,2	5,9	6,4	7,5
Tanul	10,9	11,0	10,5	10,7	10,9	11,0	11,2	11,3	12,3	12,6	12,6	12,5
Nyugdíjas	18,8	17,5	17,1	17,2	16,3	14,8	13,7	12,9	10,9	10,4	10,9	10,6
Munkaképtelen (rokkant)	2,6	3,0	3,2	3,3	3,9	4,8	5,3	5,2	7,7	8,3	7,8	7,5
Gyed-en, gyes-en, gyet-en van	8,2	7,8	8,0	7,6	7,8	7,9	7,7	7,6	7,7	7,9	8,3	8,2
Háztartását látja el	4,6	4,7	4,7	4,7	4,4	3,7	3,6	3,7	3,2	3,0	2,9	2,8
Egyéb okból nem dolgozik	1,3	1,6	2,4	2,4	2,4	2,4	2,5	2,3	1,5	1,5	1,5	1,6
Összesen	100,0	100,0	100,0	100,0	100,0	100,0	100,0	100,0	100,0	100,0	100,0	100,0

<sup>a</sup> A jelölt adat a 2001. évi népszámláláson alapuló súlyrendszerrel számított adat. A régi súlyokkal számított idősorhoz kapcsolódást kétféle súllyal előállított 2001. évi adat biztosítja.

Forrás: KSH MEF.

4.1. táblázat: Összes foglalkoztatott

Év	Ezer fő	1992 = 100	Éves változás	Foglalkoztatási arány <sup>a</sup>
1980	5 458,2	133,7	..	65,3
1990	4 880,0	119,5	..	59,0
1992	4 082,7	100,0	-9,7	49,0
1993	3 827,0	93,7	-6,3	45,8
1994	3 751,5	91,9	-2,0	44,8
1995	3 678,8	90,1	-1,9	43,9
1996	3 648,2	89,4	-0,8	43,6
1997	3 646,4	89,3	0,0	43,6
1998	3 697,8	90,6	1,4	44,3
1999	3 811,4	93,4	3,1	45,7
2000	3 849,1	94,3	1,0	46,2
2001	3 859,5	94,5	0,3	..
2001 <sup>b</sup>	3 883,3	95,1	0,3	45,6
2002 <sup>b</sup>	3 883,7	95,1	0,0	45,6
2003 <sup>b</sup>	3 921,9	96,1	1,2	46,2
2004 <sup>b</sup>	3 900,4	95,5	-0,5	45,8
2005 <sup>b</sup>	3 901,5	95,6	0,0	45,7
2006 <sup>b</sup>	3 930,1	96,3	0,7	46,0
2007 <sup>b</sup>	3 926,2	96,2	0,0	46,0
2008 <sup>b</sup>	3 879,4	95,0	-1,2	45,4
2009 <sup>b</sup>	3 781,9	92,6	-2,4	44,3

<sup>a</sup> A 14 év feletti népesség százalékában.

<sup>b</sup> A jelölt adat a 2001. évi népszámláláson alapuló súlyrendszerrel számított adat. A régi súlyokkal számított idősorhoz kapcsolódást kétféle súllyal előállított 2001. évi adat biztosítja.

Forrás: 1980–90: *KSH MEM*, 1992–: *KSH MEF*.

4.1. ábra: Összes foglalkoztatott

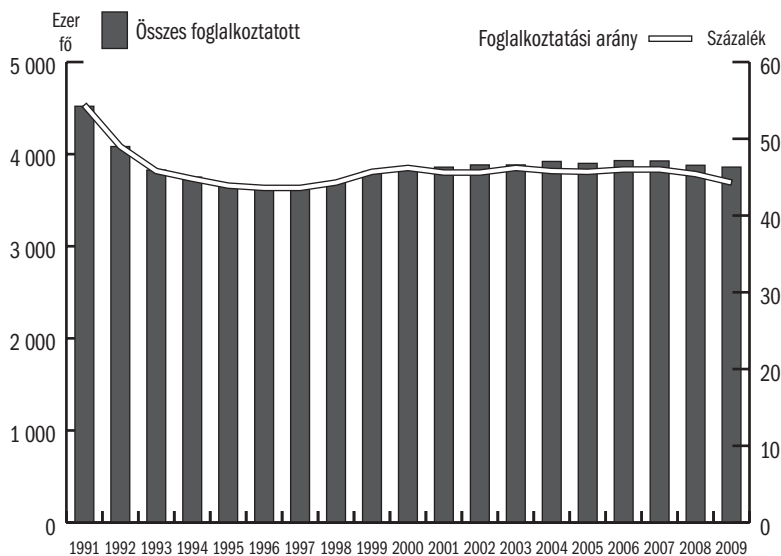

Forrás: 1991: *KSH MEM*, 1992–: *KSH MEF*.



4.2. táblázat: Összes foglalkoztatott nemek szerint

Év	Férfiak		Nők		Nők aránya %
	ezer fő	1992 = 100	ezer fő	1992 = 100	
1980	3 015,8	136,0	2 442,4	131,0	44,7
1990	2 648,0	119,4	2 232,0	119,7	45,7
1993	2 077,0	93,6	1 750,0	93,9	45,7
1994	2 055,0	92,6	1 696,5	91,0	45,2
1995	2 049,6	92,4	1 629,2	87,4	44,3
1996	2 036,3	91,8	1 611,9	86,5	44,2
1997	2 043,5	92,1	1 602,9	86,0	44,0
1998	2 041,7	92,0	1 656,1	88,8	44,8
1999	2 103,1	94,8	1 708,4	91,6	44,8
2000	2 122,4	95,7	1 726,7	92,6	44,9
2001	2 130,6	96,1	1 728,9	92,7	44,8
2001 <sup>a</sup>	2 128,7	96,0	1 754,6	94,1	45,2
2002 <sup>a</sup>	2 125,6	95,8	1 758,1	94,3	45,3
2003 <sup>a</sup>	2 126,5	95,6	1 795,4	96,2	45,8
2004 <sup>a</sup>	2 117,3	95,5	1 783,1	95,6	45,7
2005 <sup>a</sup>	2 116,1	95,4	1 785,4	95,8	45,8
2006 <sup>a</sup>	2 137,4	96,4	1 792,7	96,1	45,6
2007 <sup>a</sup>	2 143,0	96,6	1 783,2	95,6	45,5
2008 <sup>a</sup>	2 110,8	95,2	1 768,6	94,9	45,6
2009 <sup>a</sup>	2 044,9	92,2	1 737,0	93,2	45,9

<sup>a</sup> A jelölt adat a 2001. évi népszámláláson alapuló súlyrendszerrel számított adat. A régi súlyokkal számított idősorhoz kapcsolódást kétféle súllyal előállított 2001. évi adat biztosítja.

Forrás: 1980–90: *KSH MEM*, 1993–: *KSH MEF*.

4.2. ábra: Összes foglalkoztatott nemek szerint

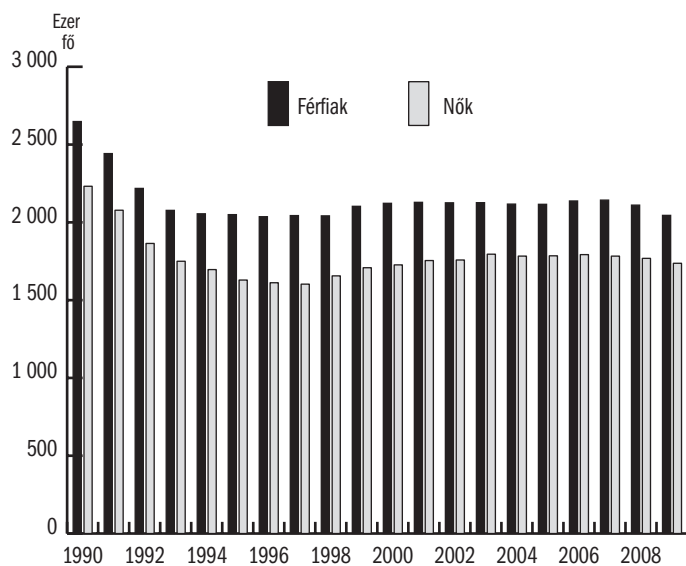

Forrás: 1990–1991: *KSH MEM*, 1992–: *KSH MEF*.

4.3. táblázat: A foglalkoztatottak kor szerinti megoszlása, férfiak, százalék

Év	éves						Összesen
	15-19	20-24	25-49	50-54	55-59	60+	
1980	5,1	12,6	55,4	10,2	8,0	8,7	100,0
1990	5,0	10,8	64,1	8,6	6,8	4,7	100,0
1996	2,5	11,6	69,3	9,6	5,6	1,4	100,0
1997	2,3	12,3	68,9	9,9	5,4	1,2	100,0
1998	2,3	13,4	67,6	10,3	5,1	1,3	100,0
1999	1,9	13,2	67,1	10,5	5,6	1,6	100,0
2000	1,5	12,4	67,3	10,6	6,4	1,8	100,0
2001	1,1	10,9	68,3	11,0	6,9	1,8	100,0
2001 <sup>a</sup>	1,2	10,4	68,6	11,1	6,7	2,0	100,0
2002 <sup>a</sup>	0,9	9,4	69,4	11,3	6,9	2,1	100,0
2003 <sup>a</sup>	0,7	8,6	69,1	11,8	7,3	2,5	100,0
2004 <sup>a</sup>	0,7	7,4	69,5	12,0	7,3	3,0	100,0
2005 <sup>a</sup>	0,6	6,8	68,9	12,7	7,9	3,1	100,0
2006 <sup>a</sup>	0,6	6,6	68,5	13,0	8,4	2,9	100,0
2007 <sup>a</sup>	0,5	6,5	68,7	13,0	8,5	2,8	100,0
2008 <sup>a</sup>	0,5	6,3	69,0	13,1	8,3	2,8	100,0
2009 <sup>a</sup>	0,4	5,6	69,6	12,2	9,2	3,0	100,0

<sup>a</sup> A jelölt adat a 2001. évi népszámláláson alapuló súlyrendszerrel számított adat. A régi súlyokkal számított idősorhoz kapcsolódást kétféle súllyal előállított 2001. évi adat biztosítja.

Forrás: 1980–90: szakértői becslés a népszámlálás alapján. 1996–: KSH MEF.

4.4. táblázat: A foglalkoztatottak kor szerinti megoszlása, nők, százalék

Év	éves					Összesen
	15-19	20-24	25-49	50-54	55+	
1980	5,3	9,7	61,8	10,7	12,5	100,0
1990	5,2	8,6	66,2	10,0	10,0	100,0
1996	2,4	9,9	72,2	11,0	4,5	100,0
1997	2,0	10,8	72,2	10,5	4,5	100,0
1998	2,3	12,2	71,2	10,5	3,8	100,0
1999	1,7	12,1	70,2	11,6	4,4	100,0
2000	1,4	11,1	69,6	12,7	5,2	100,0
2001	1,1	10,1	70,0	13,0	5,8	100,0
2001 <sup>a</sup>	1,1	9,6	70,5	13,1	5,7	100,0
2002 <sup>a</sup>	0,8	9,2	69,4	13,8	6,8	100,0
2003 <sup>a</sup>	0,5	8,2	68,8	14,0	8,5	100,0
2004 <sup>a</sup>	0,5	7,1	68,2	14,6	9,7	100,0
2005 <sup>a</sup>	0,4	6,4	67,6	15,4	10,2	100,0
2006 <sup>a</sup>	0,4	6,1	66,8	16,2	10,6	100,0
2007 <sup>a</sup>	0,3	5,8	67,3	16,0	10,6	100,0
2008 <sup>a</sup>	0,3	5,5	67,4	16,1	10,7	100,0
2009 <sup>a</sup>	0,3	5,4	67,2	15,4	11,7	100,0

<sup>a</sup> A jelölt adat a 2001. évi népszámláláson alapuló súlyrendszerrel számított adat. A régi súlyokkal számított idősorhoz kapcsolódást kétféle súllyal előállított 2001. évi adat biztosítja.

Forrás: 1980–90: szakértői becslés a népszámlálás alapján. 1996–: KSH MEF.

4.5. táblázat: A foglalkoztatottak iskolai végzettség szerinti megoszlása, férfiak, százalék

Év	Általános iskola 8 osztály és kevesebb	Szaktunskáképző, szakiskola	Gimnáziumi és egyéb érettségi	Főiskola, egyetem	Összesen
1980	40,8	32,3	18,2	8,7	100,0
1990	37,6	30,5	20,1	11,8	100,0
1996	20,2	39,3	25,3	15,2	100,0
1997	20,1	39,4	26,5	14,1	100,0
1998	20,3	39,4	25,7	14,7	100,0
1999	16,8	41,5	26,8	14,9	100,0
2000	16,1	41,6	26,7	15,6	100,0
2001	15,7	42,7	26,0	15,6	100,0
2001 <sup>a</sup>	15,6	42,8	26,0	15,6	100,0
2002 <sup>a</sup>	14,6	43,2	26,4	15,8	100,0
2003 <sup>a</sup>	14,0	41,3	27,7	17,0	100,0
2004 <sup>a</sup>	13,0	40,4	28,0	18,6	100,0
2005 <sup>a</sup>	13,0	40,8	27,7	18,5	100,0
2006 <sup>a</sup>	12,3	40,8	28,3	18,6	100,0
2007 <sup>a</sup>	11,8	40,8	28,7	18,7	100,0
2008 <sup>a</sup>	11,7	39,4	29,0	19,8	100,0
2009 <sup>a</sup>	10,9	38,6	30,1	20,3	100,0

<sup>a</sup> A jelölt adat a 2001. évi népszámláláson alapuló súlyrendszerrel számított adat. A régi súlyokkal számított idősorhoz kapcsolódást kétféle súllyal előállított 2001. évi adat biztosítja.

Megjegyzés: 1999-től az iskolai végzettség szerinti csoportosítás kis mértékben módosult.  
Forrás: 1980–90: szakértői becslés a népszámlálás alapján. 1996–: *KSH MEF*.

4.6. táblázat: A foglalkoztatottak iskolai végzettség szerinti megoszlása, nők, százalék

Év	Általános iskola 8 osztály és kevesebb	Szaktunskáképző, szakiskola	Gimnáziumi és egyéb érettségi	Főiskola, egyetem	Összesen
1980	53,1	12,3	27,5	7,2	100,0
1990	43,4	13,4	31,4	11,8	100,0
1996	25,6	19,6	37,3	17,6	100,0
1997	25,1	20,6	37,9	16,4	100,0
1998	23,6	20,2	38,2	18,0	100,0
1999	20,6	20,3	40,6	18,5	100,0
2000	19,1	20,9	40,8	19,2	100,0
2001	19,0	21,2	40,4	19,4	100,0
2001 <sup>a</sup>	19,1	21,3	40,3	19,3	100,0
2002 <sup>a</sup>	18,5	21,5	40,2	19,8	100,0
2003 <sup>a</sup>	16,4	21,5	40,9	21,2	100,0
2004 <sup>a</sup>	15,9	20,5	40,2	23,4	100,0
2005 <sup>a</sup>	15,4	20,2	40,0	24,4	100,0
2006 <sup>a</sup>	14,3	20,7	40,1	24,9	100,0
2007 <sup>a</sup>	13,6	21,2	40,1	25,1	100,0
2008 <sup>a</sup>	13,3	20,3	39,3	27,1	100,0
2009 <sup>a</sup>	12,5	19,9	39,2	28,4	100,0

<sup>a</sup> A jelölt adat a 2001. évi népszámláláson alapuló súlyrendszerrel számított adat. A régi súlyokkal számított idősorhoz kapcsolódást kétféle súllyal előállított 2001. évi adat biztosítja.

Megjegyzés: 1999-től az iskolai végzettség szerinti csoportosítás kis mértékben módosult.  
Forrás: 1980–90: szakértői becslés a népszámlálás alapján. 1996–: *KSH MEF*.

4.7. táblázat: A foglalkoztatottak száma foglalkozási viszony szerint, ezer fő

Év	Alkalmazásban állók	Szövetkezeti tagok	Egyéb társas vállalkozások tagjai	Egyéni vállalkozók és segítő családtagjaik	Összesen
1994	3 045,2	103,3	174,7	369,3	3 692,5
1995	2 978,9	84,2	167,9	391,8	3 622,8
1996	2 961,2	79,0	151,8	413,1	3 605,1
1997	2 989,7	68,9	137,4	414,3	3 610,3
1998	3 088,5	55,8	132,5	397,9	3 674,7
1999	3 201,3	42,5	111,8	435,9	3 791,5
2000	3 255,5	37,1	129,4	407,1	3 829,1
2001	3 296,3	30,7	119,1	398,4	3 844,5
2001 <sup>a</sup>	3 313,6	31,4	118,9	404,4	3 868,3
2002 <sup>a</sup>	3 337,2	22,5	109,9	401,0	3 870,6
2003 <sup>a</sup>	3 399,2	8,6	114,7	399,4	3 921,9
2004 <sup>a</sup>	3 347,8	8,1	136,6	407,8	3 900,3
2005 <sup>a</sup>	3 367,3	5,8	146,7	381,7	3 901,5
2006 <sup>a</sup>	3 431,4	4,8	126,7	367,2	3 930,1
2007 <sup>a</sup>	3 439,7	4,4	123,2	358,9	3 926,2
2008 <sup>a</sup>	3 405,1	2,3	122,5	349,5	3 879,4
2009 <sup>a</sup>	3 309,9	2,0	136,8	333,2	3 781,9

<sup>a</sup> A jelölt adat a 2001. évi népszámláláson alapuló súlyrendszerrel számított adat. A régi súlyokkal számított idősorhoz kapcsolódást kétféle súllyal előállított 2001. évi adat biztosítja.

Megjegyzés: Sorkatonák nélkül.

Forrás: 1994–: *KSH MEF*.

4.8. táblázat: A foglalkoztatottak megoszlása foglalkozási viszony szerint, százalék

Év	Alkalmazásban állók	Szövetkezeti tagok	Egyéb társas vállalkozások tagjai	Egyéni vállalkozók és segítő családtagjaik	Összesen
1994	82,5	2,8	4,7	10,0	100,0
1995	82,2	2,3	4,6	10,8	100,0
1996	82,1	2,2	4,2	11,5	100,0
1997	82,8	1,9	3,8	11,5	100,0
1998	84,0	1,5	3,6	10,8	100,0
1999	84,4	1,1	2,9	11,5	100,0
2000	85,0	1,0	3,4	10,6	100,0
2001	85,7	0,8	3,1	10,4	100,0
2001 <sup>a</sup>	85,7	0,8	3,1	10,5	100,0
2002 <sup>a</sup>	86,2	0,6	2,8	10,4	100,0
2003 <sup>a</sup>	86,7	0,2	2,8	10,3	100,0
2004 <sup>a</sup>	85,8	0,2	3,5	10,5	100,0
2005 <sup>a</sup>	86,3	0,1	3,8	9,8	100,0
2006 <sup>a</sup>	87,3	0,1	3,2	9,4	100,0
2007 <sup>a</sup>	87,6	0,1	3,1	9,2	100,0
2008 <sup>a</sup>	87,7	0,1	3,2	9,0	100,0
2009 <sup>a</sup>	87,5	0,1	3,6	8,8	100,0

<sup>a</sup> A jelölt adat a 2001. évi népszámláláson alapuló súlyrendszerrel számított adat. A régi súlyokkal számított idősorhoz kapcsolódást kétféle súllyal előállított 2001. évi adat biztosítja.

Megjegyzés: Sorkatonák nélkül.

Forrás: 1994–: *KSH MEF*.

4.9. táblázat: Az alkalmazásban állók megoszlása ágazat<sup>a</sup> szerint, nemek szerinti bontásban, százalék

	2008			2009		
	Férfiak	Nők	Együtt	Férfiak	Nők	Együtt
Mezőgazdaság, erdőgazdaság, halászat	4,8	1,7	3,4	5,0	1,8	3,5
Bányászat, kőfejtés	0,4	0,0	0,2	0,4	0,0	0,2
Feldolgozóipar	27,6	19,7	23,7	26,8	18,3	22,7
Villamosenergia-, gáz-, gőzellátás, légkondicionálás	1,4	0,5	1,0	1,7	0,6	1,2
Vízellátás, szennyvíz gyűjtése, kezelése, hulladék-gazdálkodás, szennyeződés-mentesítés	2,0	0,7	1,4	2,0	0,6	1,3
Építőipar	12,8	1,3	7,3	12,3	1,2	7,0
Kereskedelem, gépjárműjavítás	11,9	16,1	13,9	11,4	15,9	13,6
Szállítás, raktározás	9,6	3,9	6,9	9,6	4,1	6,9
Szálláshely-szolgáltatás, vendéglátás	3,1	4,9	4,0	3,1	4,8	3,9
Információ, kommunikáció	2,9	1,8	2,4	2,8	1,7	2,3
Pénzügyi, biztosítási tevékenység	1,4	3,4	2,4	1,5	3,6	2,5
Ingatlanügyletek	0,4	0,5	0,5	0,4	0,6	0,5
Szakmai, tudományos, műszaki tevékenység	2,1	3,7	2,8	2,2	3,4	2,8
Adminisztratív és szolgáltatást támogató tevékenység	2,9	2,5	2,7	3,4	2,7	3,1
Közigazgatás, védelem; kötelező társadalombiztosítás	7,8	9,1	8,4	8,3	10,2	9,2
Oktatás	3,7	14,9	9,0	4,0	15,3	9,4
Humán-egészségügyi, szociális ellátás	2,5	11,5	6,8	2,6	11,5	6,9
Művészet, szórakoztatás, szabad idő	1,5	1,7	1,6	1,4	1,6	1,5
Egyéb tevékenység	1,2	2,1	1,6	1,1	2,0	1,6
Összesen	100,0	100,0	100,0	100,0	100,0	100,0

<sup>a</sup> TEÁOR'08 szerint.

Megjegyzés: A jelölt adat a 2001. évi népszámláláson alapuló súlyrendszerrel számított adat.

Forrás: KSH MEF.

4.10. táblázat: A munkahelyükön 0–6 hónapja dolgozók aránya, százalék

	1997	1998	1999	2000	2001	2002	2003	2004	2005	2006	2007	2008	2009
Magyarország	8,2	8,5	6,8	7,2	6,3	6,6	7,2	6,8	7,0	6,7	7,5	7,6	7,4

Forrás: KSH MEF, IV. negyedévi hullámok.

4.11. táblázat: A vállalati szférában alkalmazottak<sup>a</sup> megoszlása vállalatméret szerint, százalék

Év	cégeknél alkalmazottak				
	20 főnél kisebb	20–49 fős	50–249 fős	250–999 fős	1000 fősnél nagyobb
2000	20,2	7,0	23,5	22,5	26,8
2002	21,6	14,0	21,5	20,1	22,9
2003	23,0	15,3	20,5	19,3	21,8
2004	23,6	14,8	21,3	18,3	22,0
2005	27,0	15,0	20,5	17,5	20,0
2006	15,7	10,7	25,7	24,3	23,6
2007	25,2	14,2	20,0	18,4	22,2
2008	26,0	15,7	20,7	18,9	18,6
2009	23,4	15,7	19,7	18,4	22,8

<sup>a</sup> 5 fős vagy nagyobb vállalkozások.

Forrás: FSzH BT.

**4.12. táblázat: A vállalati szférában alkalmazottak<sup>a</sup> megoszlása a külföldi tulajdonhányad szerint, százalék**

Külföldi tulajdonhányad	2000	2001	2002	2003	2004	2005	2006	2007	2008	2009
100%	17,5	19,0	17,7	16,5	17,7	18,6	19,0	19,4	20,4	17,5
Többségi	11,7	11,0	9,2	8,8	7,8	8,5	7,5	7,4	6,4	6,3
Kisebbségi	5,3	4,9	3,6	3,9	3,8	3,1	2,2	2,9	2,2	1,7
0%	65,5	65,1	69,5	70,8	70,7	69,8	71,3	70,3	71,0	74,6

<sup>a</sup> 5 fős vagy nagyobb vállalkozások.

Forrás: FSzH BT.

**4.3. ábra: A vállalati szférában alkalmazottak megoszlása vállalatméret és külföldi tulajdonhányad szerint**

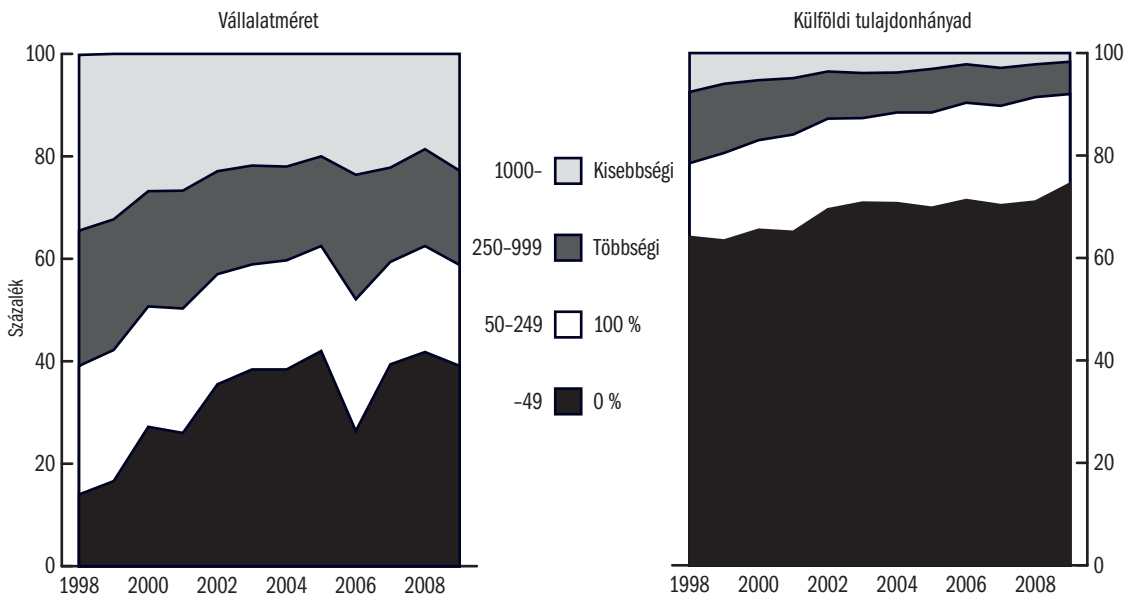

Forrás: FSzH BT.

4.13. táblázat: 15–74 éves népesség foglalkoztatási rátája, férfiak, százalék

Év	15-19	20-24	25-49	50-54	55-59	60-64	65-74	Összesen
1992	14,6	64,7	82,8	71,8	48,7	17,1	9,9	58,9
1998	11,4	59,9	78,8	66,0	38,3	10,0	3,2	54,4
1999	10,6	60,3	80,5	69,0	44,0	10,4	3,8	56,2
2000	8,4	58,9	80,9	69,6	49,6	11,8	3,8	56,8
2001 <sup>a</sup>	7,9	56,7	81,6	68,2	51,3	13,1	3,1	57,1
2002 <sup>a</sup>	5,6	53,1	81,9	68,6	52,8	14,4	3,4	57,1
2003 <sup>a</sup>	4,8	51,8	82,2	69,7	55,2	16,8	3,8	57,6
2004 <sup>a</sup>	4,5	46,5	82,7	69,7	54,0	20,1	4,3	57,5
2005 <sup>a</sup>	4,0	43,6	82,5	70,1	56,6	20,9	4,2	57,4
2006 <sup>a</sup>	4,2	43,9	83,3	70,3	58,6	19,2	4,3	58,0
2007 <sup>a</sup>	3,7	43,8	83,7	70,7	58,2	18,9	4,7	58,0
2008 <sup>a</sup>	3,5	42,2	83,1	71,2	55,1	16,8	4,9	57,2
2009 <sup>a</sup>	2,5	36,6	80,5	70,5	57,1	17,2	5,0	55,5

<sup>a</sup> A jelölt adat a 2001. évi népszámláláson alapuló súlyrendszerrel számított adat. A régi súlyokkal számított idősorhoz kapcsolódást kétféle súllyal előállított 2001. évi adat biztosítja.

Forrás: KSH MEF.

4.14. táblázat: 15–74 éves népesség foglalkoztatási rátája, nők, százalék

Év	15-19	20-24	25-49	50-54	55-59	60-64	65-74	Összesen
1992	16,0	54,0	72,2	58,4	18,2	10,7	5,3	46,6
1998	10,7	47,5	66,3	52,3	13,6	5,0	1,2	41,0
1999	8,7	48,1	67,3	59,4	16,2	5,5	1,6	42,3
2000	8,0	45,9	67,8	62,5	20,0	5,1	1,8	43,0
2001 <sup>a</sup>	6,3	44,2	68,0	62,1	23,2	5,5	1,3	43,1
2002 <sup>a</sup>	4,3	44,2	67,0	64,0	28,3	6,0	1,5	43,3
2003 <sup>a</sup>	3,1	41,9	67,8	65,8	35,1	7,3	2,0	44,3
2004 <sup>a</sup>	2,7	37,4	67,2	66,0	39,8	9,0	1,9	44,1
2005 <sup>a</sup>	2,6	34,7	67,4	66,6	41,7	9,6	1,5	44,2
2006 <sup>a</sup>	2,5	33,9	67,5	67,9	42,6	8,9	1,6	44,4
2007 <sup>a</sup>	2,1	32,5	67,8	68,3	40,0	9,7	2,1	44,3
2008 <sup>a</sup>	1,9	31,0	67,7	68,7	38,7	10,0	2,3	44,0
2009 <sup>a</sup>	1,5	30,0	66,6	68,5	41,1	10,0	2,2	43,4

<sup>a</sup> A jelölt adat a 2001. évi népszámláláson alapuló súlyrendszerrel számított adat. A régi súlyokkal számított idősorhoz kapcsolódást kétféle súllyal előállított 2001. évi adat biztosítja.

Forrás: KSH MEF.

**4.15. táblázat: 15–64 évesek foglalkoztatási rátája iskolai végzettségek szerint, férfiak, százalék**

Év	Általános iskola 8 osztály és kevesebb	Szaktanulmányok, szakiskola	Gimnáziumi és egyéb érettségi	Főiskola, egyetem	Összesen
1993	35,6	75,8	71,8	86,3	60,0
1998	35,0	75,3	67,0	84,9	60,4
1999	33,6	76,8	68,3	86,8	62,4
2000	33,6	77,4	67,9	87,1	63,1
2001 <sup>a</sup>	33,0	77,6	67,3	87,4	62,9
2002 <sup>a</sup>	32,0	77,6	67,1	85,8	62,9
2003 <sup>a</sup>	32,4	76,5	67,8	86,4	63,4
2004 <sup>a</sup>	31,0	75,7	67,3	87,1	63,1
2005 <sup>a</sup>	31,6	74,7	66,9	86,9	63,1
2006 <sup>a</sup>	31,5	75,2	67,5	85,7	63,8
2007 <sup>a</sup>	31,6	74,6	67,5	85,9	64,0
2008 <sup>a</sup>	31,3	72,6	66,5	84,7	63,0
2009 <sup>a</sup>	29,0	69,9	65,1	83,1	61,1

<sup>a</sup> A jelölt adat a 2001. évi népszámláláson alapuló súlyrendszerrel számított adat. A régi súlyokkal számított idősorhoz kapcsolódást kétféle súllyal előállított 2001. évi adat biztosítja.

Forrás: *KSH MEF.*

**4.4. ábra: Foglalkoztatás-életkor profilok, 15–64 éves férfiak, negyedévenként**

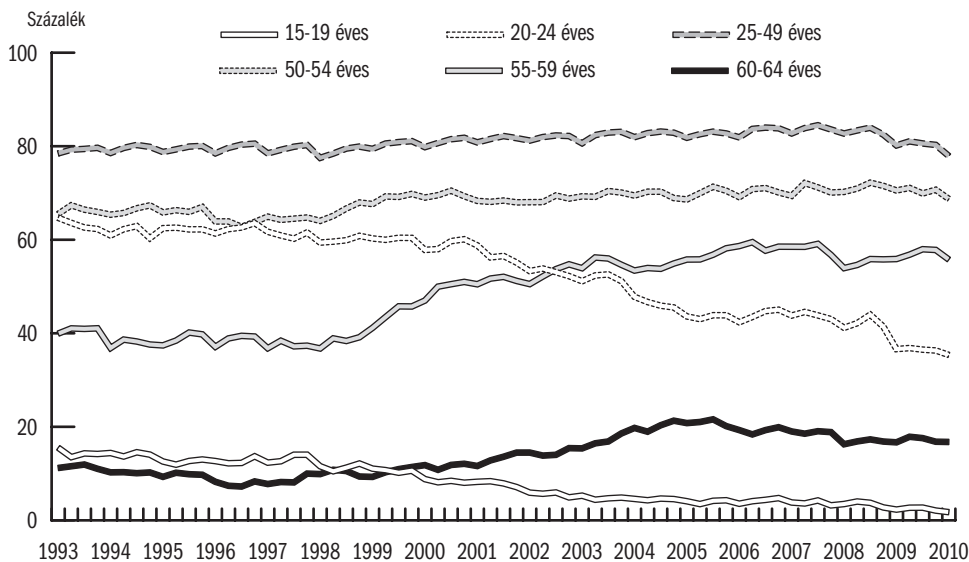

Forrás: *KSH MEF.*



4.16. táblázat: 15–64 évesek foglalkoztatási rátája iskolai végzettségek szerint, nők, százalék

Év	Általános iskola 8 osztály és kevesebb	Szakmunkásképző, szakiskola	Gimnáziumi és egyéb érettségi	Főiskola, egyetem	Összesen
1993	30,8	65,0	64,0	79,2	49,3
1998	26,6	60,5	58,1	76,9	47,3
1999	26,1	61,4	59,0	77,5	49,0
2000	26,0	61,0	59,3	77,8	49,7
2001 <sup>a</sup>	26,1	60,8	59,2	77,8	49,8
2002 <sup>a</sup>	26,0	60,4	58,6	77,9	49,8
2003 <sup>a</sup>	25,3	59,7	59,5	78,3	50,9
2004 <sup>a</sup>	25,0	58,8	58,1	78,1	50,7
2005 <sup>a</sup>	25,1	57,6	57,9	78,9	51,0
2006 <sup>a</sup>	24,5	58,2	57,5	77,6	51,1
2007 <sup>a</sup>	24,0	57,8	57,2	75,4	50,9
2008 <sup>a</sup>	23,9	55,5	56,4	75,5	50,6
2009 <sup>a</sup>	23,0	54,3	54,9	74,4	49,9

<sup>a</sup> A jelölt adat a 2001. évi népszámláláson alapuló súlyrendszerrel számított adat. A régi súlyokkal számított idősorhoz kapcsolódást kétféle súllyal előállított 2001. évi adat biztosítja.

Forrás: KSH MEF.

4.5. ábra: Foglalkoztatás-életkor profilok, 15–64 éves nők, negyedévenként

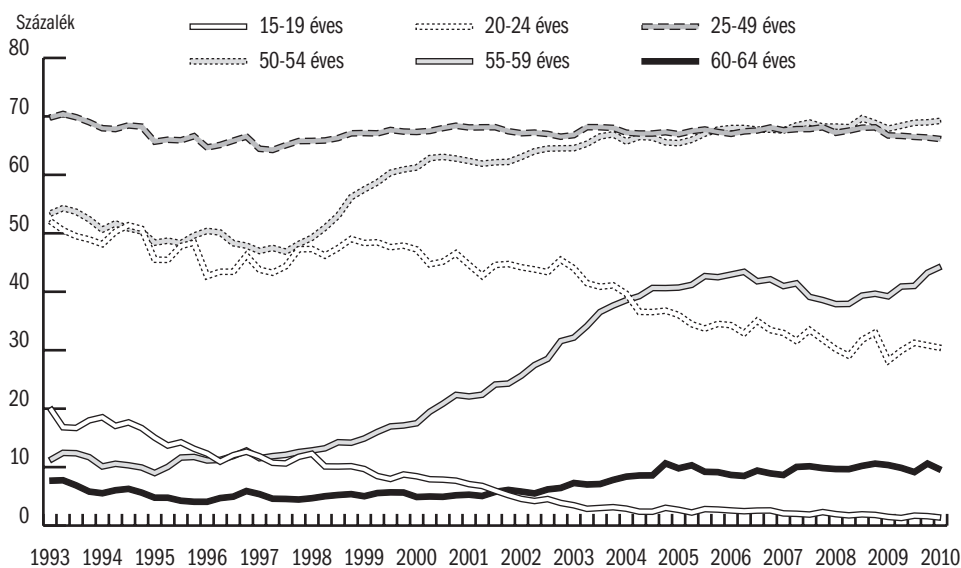

Forrás: KSH MEF.

**5.1. táblázat: A munkanélküliségi ráta alakulása nem szerint, és a tartósan munkanélküliek aránya, százalék**

Év	Munkanélküliségi ráta			Tartósan munkanélküli <sup>a</sup>
	Férfiak	Nők	Együtt	
1992	10,7	8,7	9,8	..
1993	13,2	10,4	11,9	..
1994	11,8	9,4	10,7	43,2
1995	11,3	8,7	10,2	50,6
1996	10,7	8,8	9,9	54,4
1997	9,5	7,8	8,7	51,3
1998	8,5	7,0	7,8	48,8
1999	7,5	6,3	7,0	49,5
2000	7,0	5,6	6,4	49,1
2001	6,3	5,0	5,7	46,7
2001 <sup>b</sup>	6,3	5,0	5,7	46,7
2002 <sup>b</sup>	6,1	5,4	5,8	44,9
2003 <sup>b</sup>	6,1	5,6	5,9	43,9
2004 <sup>b</sup>	6,1	6,1	6,1	45,0
2005 <sup>b</sup>	7,0	7,5	7,2	46,2
2006 <sup>b</sup>	7,2	7,8	7,5	46,8
2007 <sup>b</sup>	7,1	7,6	7,4	48,2
2008 <sup>b</sup>	7,6	8,1	7,8	47,6
2009 <sup>b</sup>	10,3	9,7	10,0	43,0

<sup>a</sup> Tartósan munkanélküli, aki 12 hónapja vagy annál hosszabb ideje van munka nélkül, a számláló az új állásban kezdők nélküli.

<sup>b</sup> A jelölt adat a 2001. évi népszámláláson alapuló súlyrendszerrel számított adat. A régi súlyokkal számított idősorhoz kapcsolódást kétféle súllyal előállított 2001. évi adat biztosítja.

Forrás: KSH MEF.

**5.1. ábra: A munkanélküliségi ráta nemek szerint**

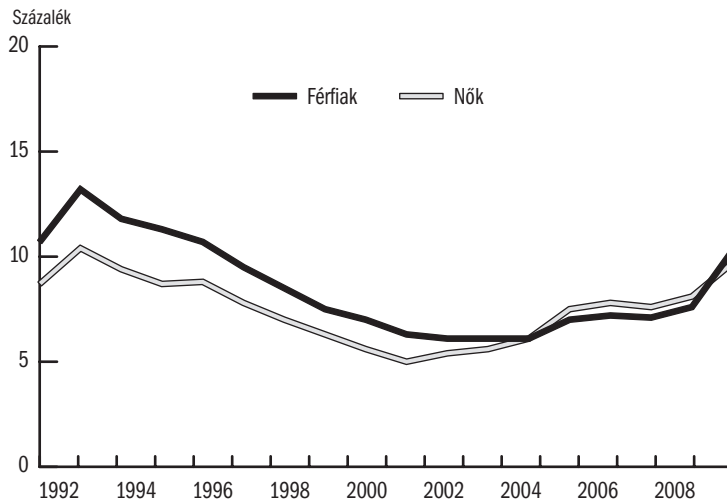

Forrás: KSH MEF.

**5.2. táblázat: Munkanélküliségi ráta az iskolai végzettség szerint, férfiak, százalék**

Év	Általános iskola 8 osztály és kevesebb	Szaktanulmányok, szakiskola	Gimnáziumi és egyéb érettségi	Főiskola, egyetem	Összesen
1993	20,3	15,0	9,7	2,9	13,5
1998	14,6	9,1	5,9	2,2	8,5
1999	14,3	8,2	5,0	1,5	7,5
2000	13,4	7,7	4,8	1,6	7,0
2001 <sup>a</sup>	13,6	6,4	4,3	1,2	6,3
2002 <sup>a</sup>	14,1	6,2	4,0	1,4	6,1
2003 <sup>a</sup>	13,6	6,6	3,9	1,6	6,1
2004 <sup>a</sup>	14,3	6,4	4,1	1,7	6,1
2005 <sup>a</sup>	15,6	7,4	4,9	2,3	7,0
2006 <sup>a</sup>	17,3	7,0	5,2	2,7	7,2
2007 <sup>a</sup>	18,4	6,8	5,1	2,4	7,1
2008 <sup>a</sup>	19,8	7,6	5,3	2,3	7,6
2009 <sup>a</sup>	24,4	10,6	7,7	3,8	10,3

<sup>a</sup> A jelölt adat a 2001. évi népszámláláson alapuló súlyrendszerrel számított adat. A régi súlyokkal számított idősorhoz kapcsolódást kétféle súllyal előállított 2001. évi adat biztosítja.

Megjegyzés: 1999-től az iskolai végzettség szerinti csoportosítás kis mértékben módosult.

Forrás: KSH MEF.

**5.3. táblázat: A munkanélküliek iskolai végzettség szerinti megoszlása, férfiak, százalék**

Év	Általános iskola 8 osztály és kevesebb	Szaktanulmányok, szakiskola	Gimnáziumi és egyéb érettségi	Főiskola, egyetem	Összesen
1993	39,0	40,8	17,3	2,8	100,0
1994	37,3	42,7	15,8	4,3	100,0
1995	37,7	44,0	14,7	3,6	100,0
1996	37,6	44,0	15,1	3,3	100,0
1997	38,9	43,7	15,4	2,0	100,0
1998	37,4	42,0	17,2	3,4	100,0
1999	34,5	45,3	17,4	2,8	100,0
2000	32,9	45,8	17,9	3,4	100,0
2001	36,8	42,9	17,4	2,9	100,0
2001 <sup>a</sup>	36,5	43,2	17,5	2,8	100,0
2002 <sup>a</sup>	36,7	43,3	16,7	3,3	100,0
2003 <sup>a</sup>	34,0	44,7	17,2	4,1	100,0
2004 <sup>a</sup>	33,9	42,6	18,6	4,9	100,0
2005 <sup>a</sup>	32,1	43,1	19,0	5,8	100,0
2006 <sup>a</sup>	33,4	40,0	20,0	6,6	100,0
2007 <sup>a</sup>	34,9	38,8	20,3	6,0	100,0
2008 <sup>a</sup>	35,2	39,4	19,8	5,6	100,0
2009 <sup>a</sup>	31,0	40,1	21,9	7,0	100,0

<sup>a</sup> A jelölt adat a 2001. évi népszámláláson alapuló súlyrendszerrel számított adat. A régi súlyokkal számított idősorhoz kapcsolódást kétféle súllyal előállított 2001. évi adat biztosítja.

Megjegyzés: 1999-től az iskolai végzettség szerinti csoportosítás kis mértékben módosult.

Forrás: KSH MEF.

**5.4. táblázat: Munkanélküliségi ráta az iskolai végzettség szerint, nők, százalék**

Év	Általános iskola 8 osztály és kevesebb	Szaktanulmányok, szakiskola	Gimnáziumi és egyéb érettségi	Főiskola, egyetem	Összesen
1993	14,6	12,8	8,1	3,2	10,4
1998	11,6	7,8	5,8	1,8	7,0
1999	10,5	8,0	5,2	1,3	6,3
2000	9,1	7,4	4,9	1,5	5,6
2001 <sup>a</sup>	8,4	6,4	4,0	1,6	5,0
2002 <sup>a</sup>	9,3	6,5	4,4	2,4	5,4
2003 <sup>a</sup>	10,5	7,2	4,4	1,9	5,6
2004 <sup>a</sup>	10,3	8,0	5,3	2,9	6,1
2005 <sup>a</sup>	13,0	9,8	6,7	3,1	7,5
2006 <sup>a</sup>	15,8	10,1	6,4	2,8	7,8
2007 <sup>a</sup>	16,0	9,4	6,2	3,3	7,6
2008 <sup>a</sup>	17,5	9,5	6,9	3,2	8,1
2009 <sup>a</sup>	21,6	12,4	7,7	4,1	9,7

<sup>a</sup> A jelölt adat a 2001. évi népszámláláson alapuló súlyrendszerrel számított adat. A régi súlyokkal számított idősorhoz kapcsolódást kétféle súllyal előállított 2001. évi adat biztosítja.

Megjegyzés: 1999-től az iskolai végzettség szerinti csoportosítás kis mértékben módosult.  
Forrás: *KSH MEF*.

**5.5. táblázat: A munkanélküliek iskolai végzettség szerinti megoszlása, nők, százalék**

Év	Általános iskola 8 osztály és kevesebb	Szaktanulmányok, szakiskola	Gimnáziumi és egyéb érettségi	Főiskola, egyetem	Összesen
1993	45,8	22,6	27,4	4,2	100,0
1994	44,4	23,1	29,4	3,1	100,0
1995	41,0	24,3	29,7	5,0	100,0
1996	38,2	24,9	31,6	5,4	100,0
1997	44,2	23,2	28,4	4,2	100,0
1998	41,6	22,7	31,4	4,3	100,0
1999	36,2	26,2	33,8	3,8	100,0
2000	31,8	28,2	35,0	5,0	100,0
2001	33,3	28,2	32,5	6,1	100,0
2001 <sup>a</sup>	33,7	28,0	32,2	6,1	100,0
2002 <sup>a</sup>	33,2	26,0	32,2	8,5	100,0
2003 <sup>a</sup>	32,7	28,3	32,0	7,0	100,0
2004 <sup>a</sup>	27,8	27,4	34,2	10,6	100,0
2005 <sup>a</sup>	28,2	27,1	35,2	9,5	100,0
2006 <sup>a</sup>	31,5	27,5	32,5	8,5	100,0
2007 <sup>a</sup>	31,2	26,6	31,7	10,5	100,0
2008 <sup>a</sup>	32,2	24,3	33,3	10,2	100,0
2009 <sup>a</sup>	32,1	26,1	30,3	11,4	100,0

<sup>a</sup> A jelölt adat a 2001. évi népszámláláson alapuló súlyrendszerrel számított adat. A régi súlyokkal számított idősorhoz kapcsolódást kétféle súllyal előállított 2001. évi adat biztosítja.

Megjegyzés: 1999-től az iskolai végzettség szerinti csoportosítás kis mértékben módosult.  
Forrás: *KSH MEF*.

5.2. ábra: A különböző munkapiaci állományok közötti negyedéves áramlások intenzitásának alakulása a 15–64 éves népességben

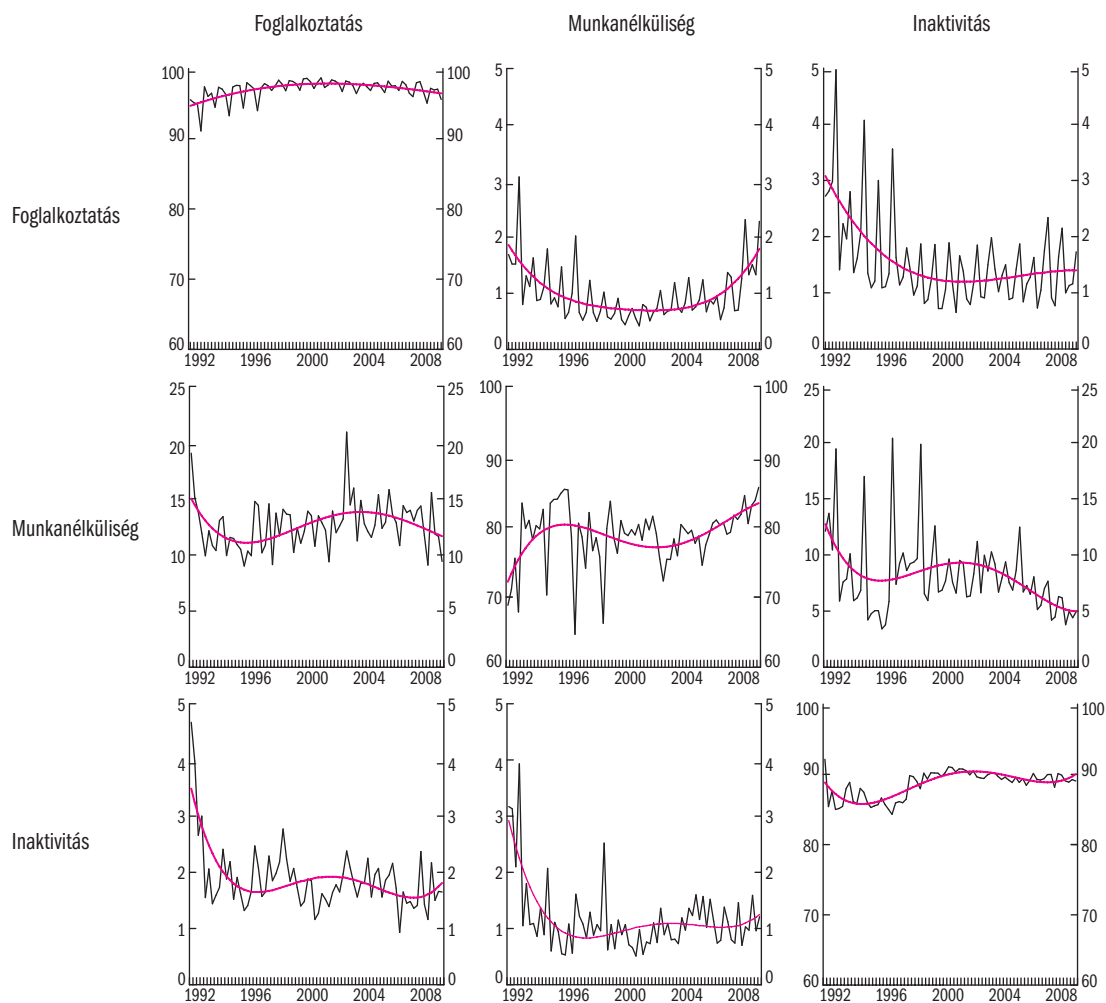

Megjegyzés: A számításokat a KSH Munkaerő-felmérés mikroadataira támaszkodva végeztük a 15–64 éves korcsoportra. Az átlépési esélyeket két állapot között egy negyedév során átlépő emberek számának és a kiinduló állapot megelőző negyedév állományának hányadosaként kapjuk, majd az állomány-áramlás konzisztencia érdekében korrigáltuk. A piros görbék negyedfokú polinommal simított trendet mutatnak.

Forrás: KSH MEF.

5.6. táblázat: A munkanélküliek száma<sup>a</sup> a munkakeresés hossza szerint, ezer fő

Év	A munkakeresés időtartama: hét [hónap]								Összesen
	1-4 [<1]	5-14 [1-3]	15-26 [4-6]	27-51 [7-11]	52 [12]	53-78 [13-18]	79-104 [19-24]	105- [>24]	
1992	43,9	90,9	96,4	110,7	10,6	41,7	38,4	n.é.	432,6
1993	36,2	74,8	87,9	120,5	14,7	75,1	83,7	n.é.	492,9
1994	30,5	56,5	65,0	91,9	8,4	63,0	73,8	40,4	429,5
1995	23,0	51,0	56,5	69,4	20,2	57,2	34,3	93,2	404,8
1996	19,9	46,4	49,3	61,5	18,2	56,1	37,1	100,2	388,7
1997	16,1	43,7	45,9	54,4	15,7	44,5	31,1	77,3	328,7
1998	12,9	44,2	44,5	45,7	16,0	39,0	27,6	63,5	293,4
1999	15,4	44,1	38,8	46,0	13,2	38,1	26,8	62,3	284,7
2000	16,7	38,5	35,1	42,8	12,7	36,9	23,6	55,4	261,3
2001	14,7	36,9	33,1	38,3	11,3	31,4	20,9	44,1	230,7
2001 <sup>b</sup>	14,9	37,0	33,2	38,6	11,5	31,6	20,9	44,2	231,9
2002 <sup>b</sup>	15,5	39,4	34,8	40,7	11,6	32,7	19,8	42,5	237,0
2003 <sup>b</sup>	15,9	42,1	38,9	42,0	14,5	27,6	17,6	43,0	241,6
2004 <sup>b</sup>	13,0	42,0	39,9	41,8	13,5	33,4	19,6	47,2	250,4
2005 <sup>b</sup>	14,8	48,9	44,1	51,3	14,1	41,0	27,4	54,3	295,9
2006 <sup>b</sup>	13,3	50,7	48,3	51,9	17,4	41,5	26,6	58,8	308,5
2007 <sup>b</sup>	13,8	49,4	44,3	50,1	12,7	43,3	26,0	64,9	304,5
2008 <sup>b</sup>	13,7	50,4	47,8	53,5	13,4	39,6	27,2	74,8	320,4
2009 <sup>b</sup>	18,8	71,9	67,0	77,4	18,1	51,2	19,8	88,4	412,6

<sup>a</sup> A 30 napon (2003-tól 90 napon) belül új állásban kezdők nélkül.

<sup>b</sup> A jelölt adat a 2001. évi népszámláláson alapuló súlyrendszerrel számított adat. A régi súlyokkal számított idősorhoz kapcsolódást kétféle súllyal előállított 2001. évi adat biztosítja.

Forrás: *KSH MEF*.

5.3. ábra: Munkanélküliség-életkor profilok, 15–59 éves férfiak, negyedévenként

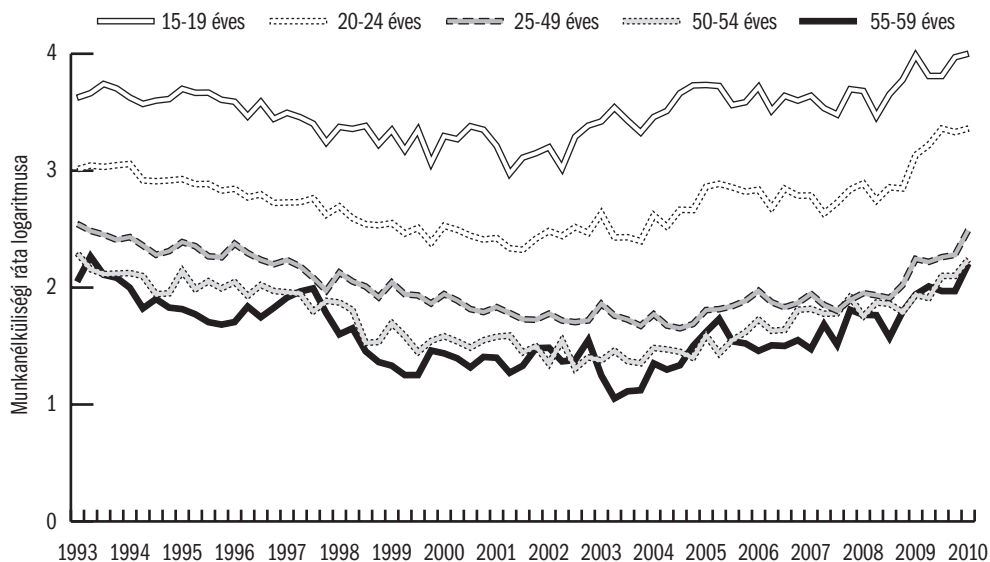

Forrás: KSH MEF.

5.4. ábra: Munkanélküliség-életkor profilok, 15–59 éves nők, negyedévenként

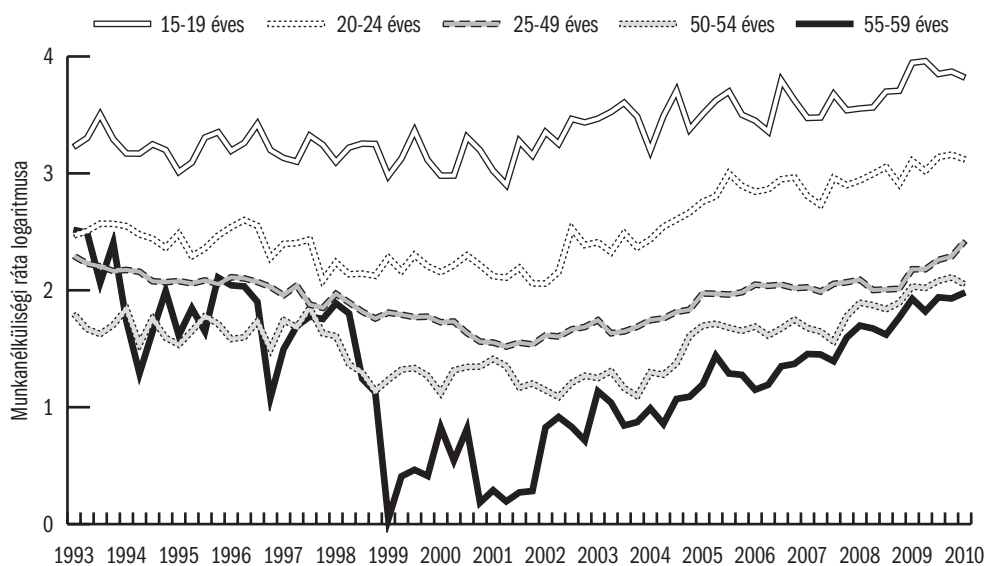

Forrás: KSH MEF.

5.7. táblázat: A regisztrált munkanélküliek<sup>a</sup> és a MEF munkanélküliség alakulása

Év	Regisztrált munkanélküli		MEF munkanélküli összesen		MEF munkanélküli 15-24 éves	
	ezer fő	ráta, %	ezer fő	ráta, %	ezer fő	ráta, %
1990	47,7	-	..	..	..	..
1991	227,3	4,1	..	..	..	..
1992	557,0	10,3	444,2	9,8	120,0	17,5
1993	671,8	12,9	518,9	11,9	141,3	21,3
1994	568,4	11,3	451,2	10,7	124,7	19,4
1995	507,7	10,6	416,5	10,2	114,3	18,6
1996	500,6	11,0	400,1	9,9	106,3	17,9
1997	470,1	10,5	348,8	8,7	95,8	15,9
1998	423,1	9,5	313,0	7,8	87,6	13,4
1999	409,5	9,7	284,7	7,0	78,6	12,4
2000	390,5	9,3	262,5	6,4	70,7	12,1
2001	364,1	8,5	232,9	5,7	55,7	10,8
2002	344,7	8,0	238,8	5,8	56,5	12,3
2003	357,2	8,3	244,5	5,9	54,9	13,4
2004	375,9	8,7	252,9	6,1	55,9	15,5
2005	409,9	9,4	303,9	7,2	66,9	19,4
2006	393,5	9,0	316,8	7,5	64,1	19,1
2007	426,9	9,7	311,9	7,4	57,6	18,0
2008	442,3	10,0	329,2	7,8	61,0	19,9
2009	561,8	12,8	420,7	10,0	79,2	26,4

<sup>a</sup> 2006-tól: nyilvántartott álláskereső adatbázisa. Az 1991. évi IV. törvény a foglalkoztatás elősegítéséről és a munkanélküliek ellátásáról 2005. november 1-jei változása a regisztrált munkanélküli fogalmát „nyilvántartott álláskeresőkre” változtatta.

Megjegyzés: A regisztrált munkanélküliek relatív mutatója (ráta) nevezője az előző év január 1-jei gazdaságilag aktív népesség.

Forrás: Nyilvántartott álláskereső: *FSzH*; MEF-munkanélküliség: *KSH MEF*.

5.5. ábra: A regisztráltak és a MEF szerinti munkanélküliségi ráták

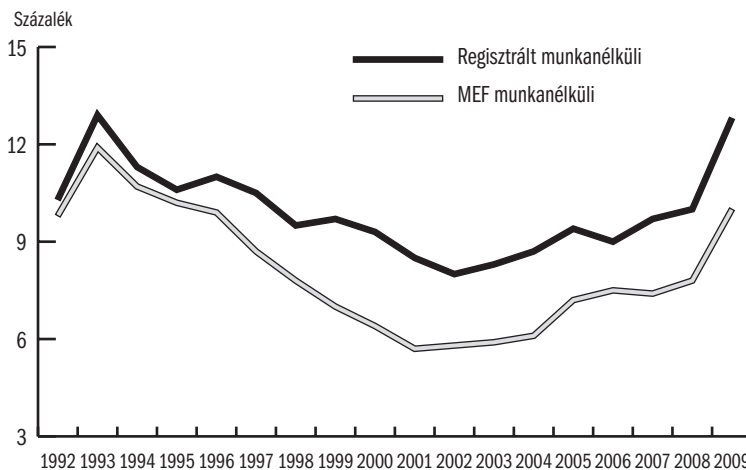

Forrás: Nyilvántartott álláskereső: *FSzH*; MEF-munkanélküliség: *KSH MEF*.



5.8. táblázat: A regisztrált munkanélküliek<sup>a</sup> megoszlása iskolai végzettség szerint, éves átlag, százalék

Iskolai végzettség	1997	1998	1999	2000	2001	2002	2003	2004	2005	2006	2007	2008	2009
Általános iskola 8 osztály és kevesebb	40,8	40,6	40,4	41,0	42,0	42,4	42,7	42,3	41,9	42,0	42,4	43,3	40,1
Szaktanulmányozó, szakiskola	35,6	36,0 <sup>a</sup>	35,7	34,9	34,1	33,5	32,9	32,3	32,4	32,1	31,5	30,9	32,5
Képesítést adó középiskola	12,8	12,9	13,2	13,2	13,1	13,2	13,1	13,4	13,5	13,4	13,3	13,1	14,4
Gimnázium	8,0	7,9	8,0	8,0	7,7	7,6	7,5	7,7	7,9	8,0	8,2	8,2	8,5
Főiskola	2,0	1,9	2,0	2,1	2,2	2,4	2,7	3,1	3,2	3,3	3,3	3,3	3,2
Egyetem	0,7	0,7	0,7	0,7	0,8	0,9	1,0	1,1	1,2	1,3	1,3	1,2	1,2
Összesen	100,0	100,0	100,0	100,0	100,0	100,0	100,0	100,0	100,0	100,0	100,0	100,0	100,0

<sup>a</sup> 2006-tól: nyilvántartott álláskeresők. Az 1991. évi IV. törvény a foglalkoztatás elősegítéséről és a munkanélküliek ellátásáról 2005. november 1-jei változása a regisztrált munkanélküli fogalmát „nyilvántartott álláskeresőkre” változtatta.

Forrás: *FSzH*.

5.9. táblázat: A regisztrált munkanélküli pályakezdeők<sup>a</sup> megoszlása iskolai végzettség szerint, éves átlag, százalék

Iskolai végzettség	1997	1998	1999	2000	2001	2002	2003	2004	2005	2006	2007	2008	2009
Általános iskola 8 osztály és kevesebb	20,2	23,4	25,3	26,8	31,1	33,7	34,7	35,2	36,1	38,2	40,1	41,3	37,7
Szaktanulmányozó, szakiskola	35,7	34,1	30,9	27,8	23,7	20,6	20,4	20,2	20,5	19,7	18,1	17,3	18,9
Képesítést adó középiskola	23,9	24,2	25,0	25,4	25,3	25,5	23,2	22,1	21,5	20,3	20,7	21,2	23,1
Gimnázium	15,5	14,0	13,6	13,7	12,6	11,6	10,8	10,7	10,8	11,7	12,8	13,3	13,7
Főiskola	3,5	3,4	4,0	4,8	5,5	6,2	7,7	8,1	7,8	6,9	5,8	4,9	4,5
Egyetem	1,1	1,0	1,2	1,5	1,8	2,4	3,3	3,6	3,4	3,0	2,5	2,0	2,1
Összesen	100,0	100,0	100,0	100,0	100,0	100,0	100,0	100,0	100,0	100,0	100,0	100,0	100,0

<sup>a</sup> 2006-tól: nyilvántartott pályakezdeő álláskereső. Az 1991. évi IV. törvény a foglalkoztatás elősegítéséről és a munkanélküliek ellátásáról 2005. november 1-jei változása a regisztrált munkanélküli fogalmát „nyilvántartott álláskeresőkre” változtatta.

Forrás: *FSzH*.

**5.10. táblázat: A regisztrált munkanélküliek<sup>a</sup> megoszlása  
a Munkaerő-felmérésben megfigyelt gazdasági aktivitás szerint, százalék**

Év	Foglalkoztatottak	MEF munkanélküliek	Inaktívak	Összesen
1992	5,1	71,6	23,3	100,0
1993	10,0	63,6	26,4	100,0
1994	14,4	54,5	31,1	100,0
1995	11,8	53,7	34,5	100,0
1996	13,7	51,8	34,5	100,0
1997	18,7	44,1	37,2	100,0
1998	24,8	35,1	40,1	100,0
1999	6,7	55,8	37,5	100,0
2000	4,7	54,3	41,0	100,0
2001	6,5	45,2	48,3	100,0
2002 <sup>b</sup>	4,4	47,4	48,2	100,0
2003 <sup>b</sup>	9,4	44,1	46,5	100,0
2004 <sup>b</sup>	3,0	53,5	43,5	100,0
2005 <sup>b</sup>	2,3	59,7	38,0	100,0
2006 <sup>b</sup>	3,9	58,7	37,5	100,0
2007 <sup>b</sup>	3,7	62,6	33,7	100,0
2008 <sup>b</sup>	3,7	63,1	33,2	100,0
2009 <sup>b</sup>	3,7	67,5	28,8	100,0

<sup>a</sup> 2006 után: nyilvántartott álláskereső adatbázisa. Az 1991. évi IV. törvény a foglalkoztatás elősegítéséről és a munkanélküliek ellátásáról 2005. november 1-jei változása a regisztrált munkanélküli fogalmát „nyilvántartott álláskeresőkre” változtatta.

<sup>b</sup> A jelölt adat a 2001. évi népszámláláson alapuló súlyrendszerrel számított adat. A régi súlyokkal számított idősorhoz kapcsolódást kétféle súllyal előállított 2001. évi adat biztosítja.

Megjegyzés: Az adatok a KSH MEF-ben magukat nyilvántartott álláskeresőként minősítőkre vonatkoznak. 1999-től a magukat regisztrált munkanélkülinek vallók közül kiszűrték azokat, akik 2 hónapnál hosszabb időt jelöltek meg a munkaügyi központtal történt utolsó kapcsolatfelvételnél.

Forrás: KSH MEF.

5.11. táblázat: Az FSZH nyilvántartás főbb adatai, havi átlag, ezer fő ill. százalék

	1994	1995	1996	1997	1998	1999	2000	2001
Regisztrált munkanélküli <sup>a</sup>	568,4	507,7	500,6	470,1	423,1	409,5	390,5	364,1
Ebből								
Pályakezdő	62,1	54,5	46,2	42,4	32,5	29,9	26,0	26,8
Nem pályakezdő	506,2	453,2	454,4	427,7	390,6	379,6	364,4	337,4
Férfi	333,0	293,8	284,1	267,1	233,4	221,4	209,7	196,4
Nő	235,3	213,8	216,5	203,0	189,7	188,1	180,8	167,7
25 éves és fiatalabb	153,3	134,2	124,0	105,8	89,9	85,4	79,1	75,6
Fizikai foglalkozású	467,6	414,3	407,4	386,3	349,0	336,8	321,2	302,0
Szellemi foglalkozású	100,7	93,4	93,2	83,8	74,1	72,7	69,3	62,4
Munkanélküli ellátásban részesülő	228,9	182,8	171,7	141,7	130,7	140,7	131,7	119,2
Rendszeres szociális segélyben részesülő <sup>b</sup>	190,3	210,0	211,3	201,3	182,2	148,6	143,5	131,2
Munkanélküliség ráta	11,3	10,6	11,0	10,5	9,5	9,7	9,3	8,5
<b>Megoszlás, %</b>								
Pályakezdő	10,9	10,7	9,2	9,0	7,7	7,3	6,7	7,3
Férfi	58,6	57,9	56,7	56,8	55,2	54,1	53,7	53,9
25 éves és fiatalabb	27,0	26,4	24,8	22,5	21,3	20,9	20,3	20,8
Fizikai foglalkozású	82,3	81,6	81,4	82,2	82,5	82,3	82,2	82,9
Áramlások, ezer fő								
Belépő munkanélküliek száma	42,3	45,7	52,8	56,1	55,4	57,2	54,1	57,0
Ebből: pályakezdő	7,8	8,0	7,5	9,2	9,8	9,3	8,0	7,8
Kilépő munkanélküliek száma	51,7	47,6	54,3	57,3	60,4	57,2	56,8	59,4
Ebből: pályakezdő	7,9	8,5	8,9	9,0	11,0	9,4	8,2	7,7
	2002	2003	2004	2005	2006	2007	2008	2009
Regisztrált munkanélküli <sup>a</sup>	344,7	357,2	375,9	409,9	393,5	426,9	442,3	561,8
Ebből								
Pályakezdő	28,5	31,3	33,8	40,9	38,7	40,4	41,4	49,3
Nem pályakezdő	316,2	325,9	342,2	369,1	354,7	386,5	400,9	512,5
Férfi	184,6	188,0	193,3	210,4	200,9	219,9	228,3	297,9
Nő	160,1	169,2	182,6	199,5	192,5	207,0	214,0	263,9
25 éves és fiatalabb	71,1	71,6	71,4	78,9	75,8	80,3	75,9	104,3
Fizikai foglalkozású	286,3	296,2	308,5	336,2	321,9	..	..	..
Szellemi foglalkozású	58,4	61,0	67,4	73,7	71,6	..	..	..
Munkanélküli ellátásban részesülő	114,9	120,0	124,0	134,4	151,5	134,6	136,5 <sup>c</sup>	212,1
Rendszeres szociális segélyben részesülő <sup>b</sup>	113,4	116,2	120,4	133,4	121,8	133,0	147,5	156,0
Munkanélküliség ráta	8,0	8,3	8,7	9,4	9,0	9,7	10,0	12,8
<b>Megoszlás, %</b>								
Pályakezdő	8,3	8,8	9,0	10,0	9,8	9,5	9,4	8,8
Férfi	53,5	52,6	51,4	51,3	51,1	51,5	51,6	53,0
25 éves és fiatalabb	20,6	20,0	19,0	19,2	16,5	18,8	17,2	18,6
Fizikai foglalkozású	83,1	82,9	82,1	82,0	81,8	..	..	..
Áramlások, ezer fő								
Belépő munkanélküliek száma	56,0	54,8	57,8	60,7	50,8	51,4	54,0	69,0
Ebből: pályakezdő	7,8	7,7	7,6	8,2	7,0	6,2	6,3	7,5
Kilépő munkanélküliek száma	55,8	53,5	54,4	59,8	51,4	48,4	51,3	58,4
Ebből: pályakezdő	7,5	7,6	7,1	7,9	7,1	6,0	6,2	6,7

<sup>a</sup> 2006-tól: nyilvántartott álláskereső (zárónapi adatok). Az 1991. évi IV. törvény a foglalkoztatás elősegítéséről és a munkanélküliek ellátásáról 2005. november 1-jei változása a regisztrált munkanélküli fogalmát „nyilvántartott álláskeresőkre” változtatta.

<sup>b</sup> 2004-ig jövedelempótló támogatásban részesülők száma, 2005-től 2008-ig a rendszeres szociális segélyben részesülők száma tartalmazza a kifutó jövedelempótló támogatásban részesülők számát is, 2009-től pedig új támogatási formába, a rendelkezésre állási támogatásba kerültek át nagyobb részben a korábbi szociális ellátottak.

<sup>c</sup> Az ÁFSZ-nél 2008-ban bevezetett új számítástechnikai rendszer módszertani változtatást tett lehetővé.

1) Az álláskeresési ellátás különböző típusaiba be- és kilépők számából a szüneteltetésről visszatérő belépők valamint a szüneteltetésre kilépők számának kiszűrését. A szüneteltetés főbb okai a rövid idejű munkavégzés, a GYES, TGYÁS igénybevétele, képzésben való részvétel.

2) Azon belépő létszám számbavételét a tárgyidőszakot megelőző időszakra, akik részére az álláskeresési ellátás első számfejtése a hiánypótlások miatt húzódtott el.

A 2009-hez hasonlítható adat 141,5 ezer fő.

Forrás: FSzH REG.

**5.12. táblázat: A munkanélküli nyilvántartásba<sup>a</sup> belépők száma, havi átlagok, ezer fő**

	1997	1998	1999	2000	2001	2002	2003	2004	2005	2006	2007	2008	2009
Első alkalommal belépő	17,0	13,4	12,8	11,2	11,2	10,4	10,0	10,5	10,8	8,6	8,0	7,1	8,3
Már volt regisztrált	39,2	42,0	44,4	42,9	45,8	45,6	44,8	47,3	50,0	42,2	43,4	46,9	60,7
Összes belépő	56,1	55,4	57,2	54,1	57,0	56,0	54,8	57,8	60,7	50,8	51,4	54,0	69,0

<sup>a</sup> 2006-tól : álláskeresők nyilvántartása. Az 1991. évi IV. törvény a foglalkoztatás elősegítéséről és a munkanélküliek ellátásáról 2005. november 1-jei változása a regisztrált munkanélküli fogalmát „nyilvántartott álláskeresőkre” változtatta.

Forrás: FSzH REG.

**5.6. ábra: A munkanélküli nyilvántartásba belépők száma, ezer fő**

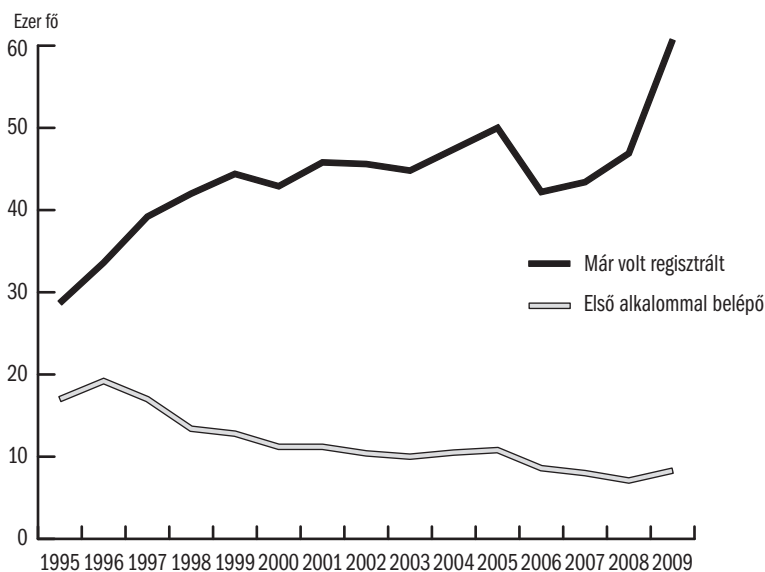

Forrás: FSzH REG.

5.13. táblázat: Segélyezés és munkaerőpiaci programok

Év	Munkanélküli <sup>a</sup> ellátott	Rendszeres szociális segély <sup>b</sup>	Pályakezddők munkanél- küli segélye	Nem részesül támogatásban	Közhasznú munka <sup>c</sup>	Átképzés <sup>c</sup>	Bértámogatás <sup>c</sup>	Egyéb program <sup>c</sup>	Összesen	
1990	Ezer fő	42,5	-	-	18,6	..	..	..	61,0	
	Százalék	69,6	-	-	30,4	..	..	..	100,0	
1995	Ezer fő	150,8	192,9	26,3	109,1	21,7	20,4	10,9	64,7	596,8
	Százalék	25,3	32,3	4,4	18,3	3,6	3,4	1,8	10,8	100,0
1996	Ezer fő	145,4	218,5	2,6	127,8	38,5	20,6	16,4	74,5	644,3
	Százalék	22,6	33,9	0,4	19,8	6,0	3,2	2,5	11,6	100,0
1997	Ezer fő	134,1	193,5	0,1	121,8	38,9	25,1	29,7	95,7	638,9
	Százalék	21,0	30,3	0,0	19,1	6,1	3,9	4,6	15,0	100,0
1998	Ezer fő	123,9	158,6	0,1	109,4	37,4	24,5	30,9	86,7	571,5
	Százalék	21,7	27,7	0,0	19,1	6,5	4,3	5,4	15,2	100,0
1999	Ezer fő	135,5	146,7	0,0	107,1	35,7	28,0	31,1	60,6	544,7
	Százalék	24,9	26,9	0,0	19,7	6,6	5,1	5,7	11,1	100,0
2000	Ezer fő	117,0	139,7	0,0	106,5	26,7	25,3	27,5	73,5	516,2
	Százalék	22,7	27,1	0,0	20,6	5,2	4,9	5,3	14,2	100,0
2001	Ezer fő	111,8	113,2	0,0	105,2	29,0	30,0	25,8	37,2	452,2
	Százalék	24,7	25,0	0,0	23,3	6,4	6,6	5,7	8,2	100,0
2002	Ezer fő	104,8	107,6	-	115,3	21,6	23,5	21,2	32,8	426,8
	Százalék	24,6	25,2	-	27,0	5,1	5,5	5,0	7,7	100,0
2003	Ezer fő	105,1	109,5	-	125,0	21,2	22,5	20,1	36,6	440,0
	Százalék	23,9	24,9	-	28,4	4,8	5,1	4,6	8,3	100,0
2004	Ezer fő	117,4	118,4	-	132,3	16,8	12,6	16,8	28,5	442,8
	Százalék	26,5	26,7	-	29,9	3,8	2,8	3,8	6,4	100,0
2005	Ezer fő	125,6	127,8	-	140,2	21,5	14,7	20,8	31,0	481,6
	Százalék	26,1	26,5	-	29,1	4,5	3,1	4,3	6,4	100,0
2006	Ezer fő	117,7	112,9	-	146,4	16,6	12,3	14,6	13,8	434,3
	Százalék	27,1	26,0	-	33,7	3,8	2,8	3,4	3,2	100,0
2007	Ezer fő	128,0	133,1	-	151,8	19,3	14,6	23,4	6,8	477,0
	Százalék	27,6	28,7	-	32,7	2,7	2,3	3,7	2,3	100,0
2008	Ezer fő	120,7 <sup>a</sup>	145,7	-	158,2	21,2	21,2	25,0	14,1	506,1
	Százalék	23,8	28,8	-	31,3	4,2	4,2	4,9	2,8	100,0
2009	Ezer fő	212,8	151,9	-	205,0	7,3	14,9	26,2	4,1	622,2
	Százalék	34,2	24,4	-	32,9	1,2	2,4	4,2	0,7	100,0

<sup>a</sup> Az ÁFSZ-nél 2008-ban bevezetett új számítástechnikai rendszer módszertani változtatást tett lehetővé.

1) Az álláskeresési ellátás különböző típusaiba be- és kilépők számából a szüneteltetésről visszatérő belépők valamint a szüneteltetésre kilépők számának kiszűrését. A szüneteltetés főbb okai a rövid idejű munkavégzés, a GYES, TGYÁS igénybevétele, képzésben való részvétel.

2) Azon belépő létszám számbavételét a tárgyidőszakot megelőző időszakra, akik részére az álláskeresési ellátás első számfejtése a hiánypótlások miatt húzódott el.

A 2009-hez hasonlítható adat 134,1 ezer fő.

<sup>b</sup> 2004-ig jövedelempótló támogatásban részesülők száma, 2005-től 2008-ig a rendszeres szociális segélyben részesülők száma tartalmazza a kifutó jövedelempótló támogatásban részesülők számát is, 2009-től pedig új támogatási formába, a rendelkezésre állási támogatásba kerültek át nagyobb részben a korábbi szociális ellátottak.

<sup>c</sup> Az MPA Decentralizált Alaprészből finanszírozott létszám.

Megjegyzés: Minden évben az októberi zárólétszámok. A százalékos adatoknál a regisztráltak és a munkaerőpiaci programokban résztvevők együttes létszáma  $\approx 100,0$ .

Forrás: FSzH.

**5.14. táblázat: A regisztrált munkanélküliek<sup>a</sup> közül támogatott és nem támogatott munkahelyeken elhelyezkedők száma<sup>b</sup>**

	2004		2005		2006		2007		2008		2009	
	fő	%	fő	%	fő	%	fő	%	fő	%	fő	%
Támogatott elhelyezkedés	119 448	40,5	137 136	42,7	130 081	37,4	104 842	32,7	118 703	34,0	170 464	40,0
Nem támogatott elhelyezkedés	175 393	59,5	184 389	57,3	217 606	62,6	215 686	67,3	230 558	66,0	255 356	60,0
Összesen	294 841	100,0	321 525	100,0	347 687	100,0	320 528	100,0	349 261	100,0	425 820	100,0

<sup>a</sup> 2006-tól: nyilvántartott álláskereső. Az 1991. évi IV. törvény a foglalkoztatás elősegítéséről és a munkanélküliek ellátásáról 2005. november 1-jei változása a regisztrált munkanélküli fogalmát „nyilvántartott álláskeresőkre” változtatta.

<sup>b</sup> Év összesen.

Forrás: FSZH.

**5.15. táblázat: A regisztrált munkanélküliek<sup>a</sup>, a munkanélküli ellátásban<sup>b</sup>, a jövedelempótló támogatásban valamint a rendszeres szociális segélyben részesülők megoszlása iskolai végzettség szerint**

Iskolai végzettség	1995	1998	2001	2004	2005	2006	2007	2008	2008 <sup>c</sup>	2009
<b>Regisztrált munkanélküliek</b>										
Általános iskola 8 osztály és kevesebb	43,6	40,9	42,3	42,7	41,8	41,5	42,8	43,8	-	40,0
Szaktanulmányozó, szakiskola	34,5	36,0	34,2	32,2	32,6	32,3	31,5	30,7	-	33,1
Képesítést adó középiskola	11,7	12,8	13,0	13,4	13,6	13,6	13,2	12,8	-	14,4
Gimnázium	7,9	7,8	7,7	7,8	8,0	8,2	8,2	8,1	-	8,3
Főiskola	1,5	1,8	2,1	2,8	2,9	3,2	3,1	3,2	-	3,0
Egyetem	0,7	0,6	0,7	1,0	1,0	1,2	1,2	1,2	-	1,1
Összesen	100,0	100,0	100,0	100,0	100,0	100,0	100,0	100,0	-	100,0
	482,7	406,4	359,6	350,7	388,1	359,6	402,7	415,6	-	549,0
<b>Munkanélküli ellátásban<sup>d</sup> részesülők</b>										
Általános iskola 8 osztály és kevesebb	36,9	32,0	29,7	28,9	28,2	25,4	25,4	24,4	26,3	25,7
Szaktanulmányozó, szakiskola	36,6	39,5	40,7	39,2	39,3	39,5	37,4	37,0	39,2	39,2
Képesítést adó középiskola	14,9	16,0	16,7	17,7	17,9	18,7	19,2	19,3	18,3	18,5
Gimnázium	8,3	9,0	9,0	9,3	9,5	10,1	10,9	11,0	10,6	10,1
Főiskola	2,2	2,6	2,9	3,6	3,7	4,5	5,0	6,0	5,7	4,7
Egyetem	1,0	0,9	1,0	1,3	1,4	1,8	2,1	2,3	2,1	1,8
Összesen	100,0	100,0	100,0	100,0	100,0	100,0	100,0	100,0	100,0	100,0
	164,1	121,3	110,3	100,3	104,9	91,5	119,3	92,5	126,9	210,3
<b>Rendszeres szociális segélyben részesülők<sup>e</sup></b>										
Általános iskola 8 osztály és kevesebb	56,8	50,0	55,5	61,1	60,4	60,1	60,3	60,3	-	59,4
Szaktanulmányozó, szakiskola	30,6	34,3	30,0	27,6	27,8	27,7	27,1	26,5	-	26,6
Képesítést adó középiskola	6,9	8,7	7,4	6,1	6,4	6,5	6,8	6,8	-	7,5
Gimnázium	4,5	5,7	5,1	4,2	4,3	4,5	4,4	4,7	-	4,8
Főiskola	0,8	1,0	0,9	0,8	0,9	1,0	1,1	1,2	-	1,2
Egyetem	0,3	0,3	0,3	0,2	0,2	0,3	0,3	0,4	-	0,4
Összesen	100,0	100,0	100,0	100,0	100,0	100,0	100,0	100,0	-	100,0
	220,7	186,6	136,9	114,6	127,8	116,5	130,9	145,8	-	144,1

<sup>a</sup> 2006-tól: nyilvántartott álláskereső (zárónapi adatok). Az 1991. évi IV. törvény a foglalkoztatás elősegítéséről és a munkanélküliek ellátásáról 2005. november 1-jei változása a regisztrált munkanélküli fogalmát „nyilvántartott álláskeresőkre” változtatta.

<sup>b</sup> 2006 után: álláskeresői ellátottak.

<sup>c</sup> Az ÁFSZ-nél 2008-ban bevezetett új számítástechnikai rendszer módszertani változtatást tett lehetővé:

1) Az álláskeresői ellátás különböző típusaiba be- és kilépők számából a szüneteltetésről visszatérő belépők valamint a szüneteltetésre kilépők számának kiszűrését. A szüneteltetés főbb okai a rövid idejű munkavégzés, a GYES,

TGYÁS igénybevétele, képzésben való részvétel.

2) Azon belépő létszám számbavételét a tárgyidőszakot megelőző időszakra, akik részére az álláskeresői ellátás első számfejtése a hiánypótlások miatt húzódtott el.

A 2008-as év jobboldali oszlopa a 2009-es adatokkal összehasonlítható változatban közli a 2008-as adatokat.

<sup>d</sup> 2004-ben nem tartalmazza a nyugdíj előtti munkanélküli segélyben lévőket.

<sup>e</sup> 2004-ig jövedelempótló támogatásban részesülők száma, 2005-től 2008-ig a rendszeres szociális segélyben részesülők száma tartalmazza a kifutó jövedelempótló támogatásban részesülők számát is, 2009-től pedig új támogatási formába, a rendelkezésre állási támogatásba kerültek át nagyobb részben a korábbi szociális ellátottak.

Megjegyzés: Minden évben júniusi zárólétszám adatok.

Forrás: FSzH.

**5.16. táblázat: Az aktív eszközökből kikerülők elhelyezkedési arányai, százalék**

Aktív eszközök	1996 <sup>a</sup>	1997 <sup>a</sup>	1998 <sup>a</sup>	1999 <sup>a</sup>	2000 <sup>a</sup>	2001 <sup>a</sup>	2002 <sup>a</sup>	2003 <sup>a</sup>	2004 <sup>a</sup>	2005 <sup>a</sup>	2006 <sup>a</sup>	2007 <sup>a</sup>	2008 <sup>a</sup>	2009 <sup>a</sup>
Ajánlott képzés <sup>c</sup>	44,5	46,3	46,8	46,8	48,4	45,4	43,3	43,0	45,5	43,8	41,1	37,5	42,2	42,6
Elfogadott képzés <sup>d</sup>	50,2	51,1	51,5	50,0	52,0	49,3	45,8	46,0	45,6	51,4	50,9	47,6	48,0	43,0
Munkaviszonyos képzés <sup>e</sup>	92,8	90,4	94,7	94,8	94,9	94,2	92,7	93,3	92,1	90,4	..	92,3	93,9	..
Vállalkozóvá válási támogatás <sup>f</sup>	90,2	88,1	91,7	90,5	89,4	89,2	90,7	89,6	90,7	89,6	86,4	87,6	83,6	71,4
Bértámogatás <sup>g</sup>	70,1	66,3	59,1	59,7	62,3	59,7	62,9	62,0	64,6	62,6	62,3	63,4	65,0	63,8
Munkatapasztalat-szerző támogatás <sup>h</sup>	-	65,7	59,1	55,8	57,9	64,5	66,9	66,1	66,5	66,8	66,6	66,3	74,6	..
Foglalkoztatási támogatás <sup>i</sup>	-	72,1	75,1	68,5	73,8	71,6	78,4	78,2	71,5	70,9	65,0	77,5	-	..

<sup>a</sup> 3 hónappal a programok befejezése után.

<sup>b</sup> 6 hónappal a programok befejezése után.

<sup>c</sup> Ajánlott képzés: a munkaügyi központok által az álláskeresők számára szervezett csoportos képzés.

<sup>d</sup> Elfogadott képzés: az egyén kérelmére a munkaügyi központ részben vagy egészben támogatja a képzés költségeit.

<sup>e</sup> Munkaviszonyos képzés: a munkaviszony megszüntetésének elkerülése érdekében, ha újabb ismeretek elsajátításával képesek alkalmazkodni a munkáltató megváltozott igényeire.

<sup>f</sup> Vállalkozóvá válási támogatás: álláskeresők részére juttatott minimálbér összegű támogatás, illetve max. 3 millió forint visszatérítendő, vagy vissza nem térítendő támogatás.

<sup>g</sup> Bértámogatás: hátrányos helyzetű személyek foglalkoztatásának segítése, akik a támogatás nélkül nem, vagy csak sokkal nehezebben találnak munkát.

<sup>h</sup> Munkatapasztalat-szerző támogatás: munkatapasztalattal nem rendelkező pályakezdők támogatása 6–9 hónapig, a támogatás mértéke a munkabér és annak járulékainak 50–80%-a. 2006. december 31-től kifutott eszköz.

<sup>i</sup> Foglalkoztatási támogatás: 25 év alatti pályakezdők támogatása 9 hónapig. 2006. december 31-től kifutott eszköz.

Forrás: FSzH.

**5.17. táblázat: Munkanélküli/álláskeresői/vállalkozói járadékból kilépők**

Év	Az év folyamán kilépők összesen, fő	Ebből:		Év	Az év folyamán kilépők összesen, fő	Ebből:	
		az elhelyezkedettek aránya, %	azok aránya, akiknek a segélyezési ideje lejárt, %			az elhelyezkedettek aránya, %	azok aránya, akiknek a segélyezési ideje lejárt, %
1993	580 880	32,1	..	2002	303 288	27,6	66,7
1994	485 045	27,8	..	2003	297 640	26,7	65,2
1995	370 941	27,7	..	2004	308 027	27,4	64,6
1996	408 828	24,2	58,4	2005	329 738	27,2	63,0
1997	327 486	26,8	58,7	2006	234 273	33,2	53,7
1998	322 496	26,5	64,5	2007	251 889	33,4	46,9
1999	320 132	26,0	67,4	2008	232 151	40,0	48,7
2000	325 341	28,1	64,6	2008 <sup>a</sup>	261 573	43,4	48,9
2001	308 780	27,2	65,1	2009	343 812	38,2	56,2

<sup>a</sup> Az ÁFSZ-nél 2008-ban bevezetett új számítástechnikai rendszer módszertani változtatást tett lehetővé:

1) Az álláskeresői ellátás különböző típusaiba be- és kilépők számából a szüneteltetésről visszatérő belépők valamint a szüneteltetésre kilépők számának kiszűrését. A szüneteltetés főbb okai a rövid idejű munkavégzés, a GYES, TGYÁS igénybevétele, képzésben való részvétel.

2) Azon belépő létszám számbavételét a tárgyidőszakot megelőző időszakra, akik részére az álláskeresési ellátás első számfejtése a hiánypótlások miatt húzódtott el.

A 2008a sorban a 2009-hez hasonlítható adatok szerepelnek.

Forrás: *FSzH*.

**5.18. táblázat: A munkaerőpiaci képzésben résztvevők érintett létszáma<sup>a</sup>**

A képzésben résztvevők	1999	2000	2001	2002	2003	2004	2005	2006	2007	2008	2009
Ajánlott képzésben résztvevők	52 045	52 198	53 447	46 802	45 261	33 002	29 252	36 212	32 747	48 561	41 373
Elfogadott képzésben résztvevők	28 311	30 949	32 672	31 891	28 599	19 406	9 620	7 327	5 766	4 939	8 241
Lépj egyet előre! programban résztvevők	-	-	-	-	-	-	-	-	270	59 347	11 169
Munkaviszonyban nem állók összesen	80 356	83 147	86 211	78 693	73 859	52 407	38 872	43 539	38 783	112 847	60 783
Ebből: pályakezdekők	25 260	22 131	20 592	19 466	18 320	12 158	9 313	1 365	1 111	18 719	21 103
Munkaviszonyban állók	4 408	5 026	5 308	4 142	9 036	7 487	4 853	3 602	3 467	37 466	12 496
Munkapiaci képzés összesen	84 764	88 173	91 519	82 835	82 895	59 894	43 725	47 141	42 250	150 313	73 279

<sup>a</sup> Az adatok tartalmazzák az MPA decentralizált foglalkoztatási alaprészéből finanszírozott, valamint a HEFOP 1.1 és a TÁMOP 1.1.2 programok keretében képzésben résztvevők számát.

Forrás: *FSzH*.

**5.19. táblázat: A 2009. évben befejezett programokból kikerülők elhelyezkedési arányai nem, kor és iskolai végzettség szerint, százalék**

	Munkaviszonyban nem állók			Támogatott vállalkozók <sup>a</sup>	Bértámogatással foglalkoztatottak
	ajánlott képzései	elfogadott képzései	összesen		
<b>Nemek szerint</b>					
Férfiak	41,0	41,7	41,3	73,2	71,4
Nők	39,9	42,0	40,7	73,1	73,4
<b>Korcsoportok szerint</b>					
-20	37,3	35,5	37,3	75,5	68,3
20-24	46,5	46,1	47,0	77,0	74,4
25-29	44,5	49,1	45,8	73,6	73,7
-29 együtt	43,9	44,5	42,3	75,2	72,2
30-34	41,6	47,1	42,5	73,1	74,7
35-39	40,1	39,7	40,1	75,7	72,4
40-44	37,8	38,2	38,1	68,7	71,7
45-49	30,5	37,8	32,0	70,7	70,7
50-54	32,7	30,1	32,5	71,9	72,5
55+	36,5	27,3	35,7	70,0	64,2
<b>Iskolai végzettség szerint</b>					
8 általánosnál kevesebb	29,9	23,9	28,7	..	57,2
8 általános	38,2	34,6	37,8	66,6	67,6
Szaktanulmányok	40,7	43,0	41,0	75,5	71,5
Szakiskola	38,0	37,2	37,5	56,7	68,2
Speciális szakiskola	..	..	..	..	..
Szakközépiskola	41,4	48,5	43,2	76,5	76,1
Technikum	46,4	51,0	47,6	72,6	79,0
Gimnázium	39,0	41,2	39,8	72,7	75,2
Főiskola	47,2	44,8	47,2	69,4	79,5
Egyetem	41,5	37,2	42,5	69,3	76,8
Összesen	40,4	41,9	41,0	73,1	72,4

<sup>a</sup> Továbbélési arány.

Megjegyzés: 3 hónappal a programok befejezése után.

Forrás: *FSzH*.



**5.20. táblázat: A képzésben résztvevő munkaviszonyban nem állók számának megoszlása a képzés típusa szerint, az éves átlag megoszlása, százalék**

A képzés típusa	1996	1997	1998	1999	2000	2001	2002	2003	2004	2005	2006	2007	2008	2009
OKJ	80,4	77,9	79,8	79,6	78,8	78,7	77,6	78,3	75,1	72,9	71,5	69,0	65,8	63,6
Nem OKJ	15,8	16,0	14,4	14,7	14,7	14,0	13,6	12,6	15,0	14,5	16,9	19,9	22,8	26,4
Nyelvi képzés	3,8	6,1	5,7	5,7	6,5	7,3	8,8	9,1	9,9	12,6	11,5	11,1	11,4	10,0
Összesen	100,0	100,0	100,0	100,0	100,0	100,0	100,0	100,0	100,0	100,0	100,0	100,0	100,0	100,0

Forrás: *FSzH.*

**5.21. táblázat: A munkaerőpiaci képzésbe belépő munkaviszonnyal nem rendelkezők száma és megoszlása korcsoport és iskolai végzettség szerint**

	2003	2004	2005	2006	2007	2008	2009
Belépők száma, fő	45 092	25 760	27 727	26 459	25 353	42 710	37 467
<b>Korcsoportok szerint, %</b>							
-20	10,4	9,0	9,7	8,7	7,0	8,1	4,9
20-24	24,1	22,3	23,1	23,0	24,7	26,9	25,1
25-44	54,7	54,9	52,3	52,0	51,3	48,3	51,5
45-49	6,5	7,9	7,8	7,8	8,0	7,0	8,5
50+	4,3	5,9	7,1	8,4	9,2	9,7	10,0
Összesen	100,0	100,0	100,0	100,0	100,0	100,0	100,0
<b>Iskolai végzettség szerint, %</b>							
8 általánosnál kevesebb	1,3	1,7	2,3	1,2	1,6	2,1	7,5
8 általános	23,1	23,8	26,3	25,1	24,0	28,1	22,8
Szakképzés	26,9	26,6	25,7	26,8	24,5	21,9	22,0
Szakközépiskola, technikum	25,7	24,5	23,3	23,5	23,9	22,6	24,8
Gimnázium	15,5	14,2	14,4	15,0	16,3	15,9	15,3
Főiskola, egyetem	7,6	9,2	8,1	8,4	9,8	9,4	7,6
Összesen	100,0	100,0	100,0	100,0	100,0	100,0	100,0

Forrás: *FSzH.*

6.1. táblázat: Nominális és reálkereset

Év	Bruttó átlag-kereset	Nettó átlag-kereset	Bruttó kereseti index	Nettó kereseti index	Fogyasztói árindex	Reálkereseti index
	Ft		Előző év = 100			
1989	10 571	8 165	117,9	116,9	117,2	99,7
1990	13 446	10 108	128,6	121,6	128,9	94,3
1991	17 934	12 948	130,0	125,5	135,0	93,0
1992	22 294	15 628	125,1	121,3	123,0	98,6
1993	27 173	18 397	121,9	117,7	122,5	96,1
1994	33 939	23 424	124,9	127,3	118,8	107,2
1995	38 900	25 891	116,8	112,6	128,2	87,8
1996	46 837	30 544	120,4	117,4	123,6	95,0
1997	57 270	38 145	122,3	124,1	118,3	104,9
1998	67 764	45 162	118,3	118,4	114,3	103,6
1999	77 187	50 076	116,1	112,7	110,0	102,5
2000	87 645	55 785	113,5	111,4	109,8	101,5
2001	103 553	64 913	118,0	116,2	109,2	106,4
2002	122 482	77 622	118,3	119,6	105,3	113,6
2003	137 187	88 751	112,0	114,3	104,7	109,2
2004	145 520	93 715	106,0	105,6	106,8	99,0
2005	158 343	103 149	108,8	110,1	103,6	106,3
2006	171 239	110 896	108,1	107,5	103,9	103,5
2007	185 004	114 112	108,0	103,0	108,0	95,4
2008	198 964	122 267	107,5	107,0	106,1	100,8
2009	199 775	124 086	100,5	101,7	104,2	97,6

Forrás: KSH IMS.

6.1. ábra: Bruttó és nettó reálkereset éves változása

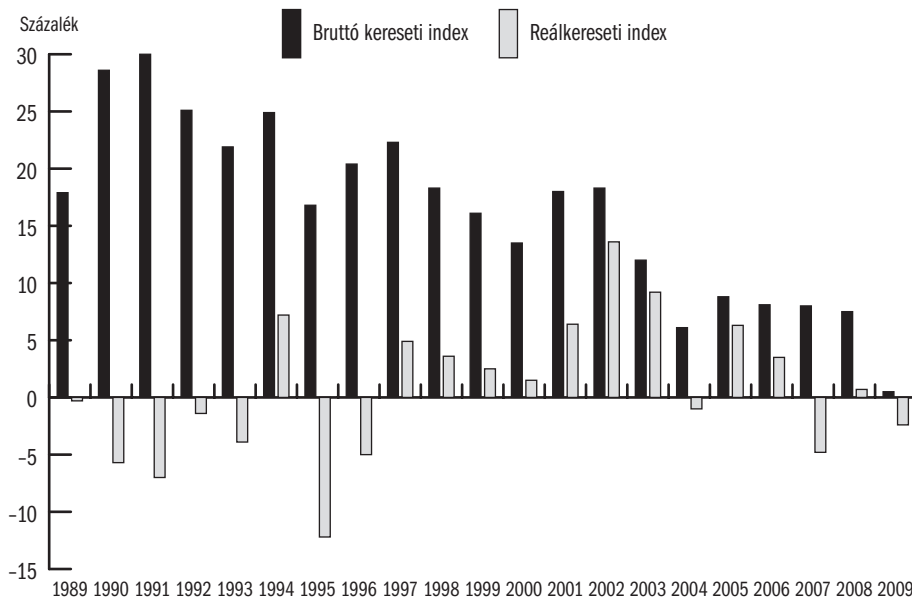

Forrás: KSH IMS.

**6.2.a. táblázat: Bruttó kereseti arányok a nemzetgazdaságban, Ft/fő/hó**

	2000	2001	2002	2003	2004	2005	2006	2007	2008	2009
Mezőgazdaság, erdőgazdálkodás, halászat	59 362	72 261	84 542	89 446	97 219	103 190	112 388	122 231	133 570	137 101
Bányászat, kőfejtés	109 046	124 755	135 770	142 882	158 945	171 465	190 530	202 985	225 650	244 051
Feldolgozóipar	88 031	100 964	113 707	123 914	136 354	145 997	158 597	172 277	183 081	190 331
Villamosenergia-, gáz-, gőzellátás, légkondicionálás	133 658	153 100	176 269	198 733	223 541	243 039	265 912	294 241	321 569	345 035
Vízellátás, szennyvízgyűjtése, kezelése	83 938	95 214	108 585	119 341	129 486	140 699	151 912	164 572	178 049	181 818
Építőipar	64 288	79 368	86 324	94 193	100 124	106 608	117 626	136 301	146 475	152 204
Kereskedelem, gépjárműjavítás	78 417	91 303	106 709	115 922	122 538	131 068	145 243	158 077	171 780	175 207
Szállítás, raktározás	87 473	100 148	112 577	124 419	137 526	149 068	162 091	173 776	186 376	196 350
Szálláshely-szolgáltatás, vendéglátás	55 276	66 358	77 756	87 115	90 089	95 823	102 908	112 222	120 600	122 561
Információ, kommunikáció	169 984	203 466	234 040	250 308	273 606	288 876	306 792	328 902	358 217	366 752
Pénzügyi, biztosítási tevékenység	189 818	217 018	241 654	274 081	324 295	349 809	401 580	390 511	431 601	427 508
Ingatlanügyletek	89 468	94 671	111 627	122 087	126 388	134 409	145 550	159 225	169 845	177 747
Szakmai, tudományos, műszaki tevékenység	110 626	136 522	149 544	167 758	182 970	200 830	212 963	244 998	281 150	292 974
Adminisztratív és szolgáltatást támogató tevékenység	73 108	89 575	102 693	107 250	113 276	119 555	128 486	139 127	147 125	149 131
Közigazgatás, védelem; kötelező társadalombiztosítás	104 288	131 731	167 856	180 866	184 357	207 356	223 009	253 335	267 657	234 696
Oktatás	81 160	97 580	128 536	162 293	159 803	181 444	191 211	193 250	204 600	194 958
Humán-egészségügyi, szociális ellátás	68 372	78 796	103 149	129 995	130 509	144 100	151 889	160 050	169 977	161 265
Művészet, szórakoztatás, szabad idő	75 318	87 630	112 894	137 826	141 957	154 312	161 416	183 898	183 813	179 199
Egyéb szolgáltatás	66 946	80 752	91 198	103 554	127 136	133 846	140 893	153 512	157 950	160 375
Nemzetgazdaság összesen	87 750	103 554	122 481	137 193	145 523	158 343	171 351	185 018	198 741	199 837
Ebből:										
- vállalkozás	88 424	102 834	116 596	127 032	138 926	148 555	162 531	177 415	192 044	200 304
- költségvetés	86 573	105 944	136 844	160 844	161 559	182 185	193 949	206 225	219 044	201 632

Megjegyzés: Az adatok a 2008-tól érvényes ágazati rendszer szerint vannak átdolgozva.

Forrás: KSH évközi IMS.

6.2.b. táblázat: Bruttó kereseti arányok a nemzetgazdaságban, százalék

	2000	2001	2002	2003	2004	2005	2006	2007	2008	2009
Mezőgazdaság, erdőgazdálkodás, halászat	67,6	69,8	69,0	65,2	66,8	65,2	65,6	66,1	67,2	68,6
Bányászat, kőfejtés	124,3	120,5	110,8	104,1	109,2	108,3	111,2	109,7	113,5	122,1
Feldolgozóipar	100,3	97,5	92,8	90,3	93,7	92,2	92,6	93,1	92,1	95,2
Villamosenergia-, gáz-, gőzellátás, légkondicionálás	152,3	147,8	143,9	144,9	153,6	153,5	155,2	159,0	161,8	172,7
Vízellátás, szennyvíz gyűjtése, kezelése	95,7	91,9	88,7	87,0	89,0	88,9	88,7	88,9	89,6	91,0
Építőipar	73,3	76,6	70,5	68,7	68,8	67,3	68,6	73,7	73,7	76,2
Kereskedelem, gépjárműjavítás	89,4	88,2	87,1	84,5	84,2	82,8	84,8	85,4	86,4	87,7
Szállítás, raktározás	99,7	96,7	91,9	90,7	94,5	94,1	94,6	93,9	93,8	98,3
Szálláshely-szolgáltatás, vendéglátás	63,0	64,1	63,5	63,5	61,9	60,5	60,1	60,7	60,7	61,3
Információ, kommunikáció	193,7	196,5	191,1	182,4	188,0	182,4	179,0	177,8	180,2	183,5
Pénzügyi, biztosítási tevékenység	216,3	209,6	197,3	199,8	222,8	220,9	234,4	211,1	217,2	213,9
Ingatlanügyletek	102,0	91,4	91,1	89,0	86,9	84,9	84,9	86,1	85,5	88,9
Szakmai, tudományos, műszaki tevékenység	126,1	131,8	122,1	122,3	125,7	126,8	124,3	132,4	141,5	146,6
Adminisztratív és szolgáltatást támogató tevékenység	83,3	86,5	83,8	78,2	77,8	75,5	75,0	75,2	74,0	74,6
Közigazgatás, védelem; kötelező társadalombiztosítás	118,8	127,2	137,0	131,8	126,7	131,0	130,1	136,9	134,7	117,4
Oktatás	92,5	94,2	104,9	118,3	109,8	114,6	111,6	104,4	102,9	97,6
Humán-egészségügyi, szociális ellátás	77,9	76,1	84,2	94,8	89,7	91,0	88,6	86,5	85,5	80,7
Művészet, szórakoztatás, szabad idő	85,8	84,6	92,2	100,5	97,5	97,5	94,2	99,4	92,5	89,7
Egyéb szolgáltatás	76,3	78,0	74,5	75,5	87,4	84,5	82,2	83,0	79,5	80,3
Nemzetgazdaság összesen	100,0	100,0	100,0	100,0	100,0	100,0	100,0	100,0	100,0	100,0
Ebből:										
- vállalkozás	100,8	99,3	95,2	92,6	95,5	93,8	94,9	95,9	96,6	100,2
- költségvetés	98,7	102,3	111,7	117,2	111,0	115,1	113,2	111,5	110,2	100,9

Megjegyzés: Az adatok a 2008-tól érvényes ágazati rendszer szerint vannak átdolgozva.

Forrás: KSH évközi IMS.

6.3. táblázat: Regresszióval kiigazított kereseti különbségek

	1998	1999	2000	2001	2002	2003	2004	2005	2006	2007	2008	2009
Férfi	0,1680	0,1690	0,1520	0,1500	0,1270	0,1400	0,1370	0,1310	0,1380	0,1630	0,1540	0,1570
Kevesebb, mint 8 osztály	-0,5610	-0,5490	-0,5540	-0,4520	-0,4080	-0,4040	-0,3860	-0,4850	-0,3850	-0,4400	-0,3730	-0,4540
Általános iskola 8 osztály	-0,4140	-0,4100	-0,3770	-0,3440	-0,3220	-0,3450	-0,3490	-0,3480	-0,3500	-0,3800	-0,3710	-0,3740
Szaktanulmányozó, szakiskola	-0,2660	-0,2700	-0,2307	-0,2270	-0,2310	-0,2360	-0,2400	-0,2410	-0,2430	-0,2510	-0,2430	-0,2520
Főiskola, egyetem	0,5450	0,5960	0,6000	0,5660	0,5700	0,6390	0,6130	0,6200	0,6170	0,6020	0,5890	0,6040
Becsült gyakorlati idő	0,0224	0,0236	0,0215	0,0189	0,0186	0,0196	0,0207	0,0204	0,0232	0,0230	0,0233	0,0242
Becsült gyakorlati idő négyzete	-0,0003	-0,0003	-0,0003	-0,0002	-0,0003	-0,0003	-0,0003	-0,0003	-0,0003	-0,0003	-0,0004	-0,0004
Köztisztviselő	0,1970	0,1100	0,1770	0,1620	0,4820	0,2110	0,3400	0,3290	0,3240	0,2590	0,2680	0,0981
Közalkalmazott	-0,2290	-0,2230	-0,1900	-0,1720	0,0208	0,0966	0,1030	0,1140	0,1290	0,0769	0,0599	-0,1230

Megjegyzés: Ezek az eredmények a logaritmuspontban (nagyjából százalékos mértékben) mutatják a különböző csoportok kereseti előnyét-hátrányát a referenciacsoporthoz képest. Minden közölt paraméter szignifikáns 0,01 szinten. Az egyenletek a mindenkor ágazati besorolásra kontrolláltak. Az ágazati besorolásra kapott paramétereket azonban nem közöljük, mivel azok többször változtak 1998 és 2009 között. A régióparaméterek a 9.6. táblában szerepelnek. Referenciakategóriák: nő, érettségizett, vállalati szférában, Közép-Dunántúlon dolgozó alkalmazott.

Forrás: FSZH BT.

6.4. táblázat: Az alacsony keresetű dolgozók<sup>a</sup> százalékos aránya nemek, korcsoport, iskolai végzettség és ágak szerint

	1995	1996	1997	1998	1999	2000	2001	2002	2003	2004	2005	2006	2007	2008	2009
<b>Nemek szerint</b>															
Férfiak	15,2	15,6	18,1	18,1	18,8	22,1	20,7	22,3	24,8	25,1	25,4	26,7	21,9	21,2	21,1
Nők	24,8	26,5	25,7	25,9	26,4	26,8	25,0	22,5	21,6	22,8	22,9	21,9	21,3	20,8	21,7
<b>Korcsoportok szerint</b>															
-24	40,2	37,8	39,1	37,7	37,9	37,0	35,5	37,6	39,9	43,9	44,2	46,3	40,1	34,6	38,9
25-54	18,0	19,4	20,2	20,6	21,3	22,8	21,9	21,8	22,3	23,6	24,0	24,2	21,4	20,6	21,0
55+	10,3	11,0	11,8	12,7	17,2	19,8	18,1	16,2	15,3	16,5	16,5	16,4	15,8	15,5	17,6
<b>Iskolai végzettség szerint</b>															
8 általános és kevesebb	37,6	40,1	40,6	42,9	43,9	43,4	40,4	38,3	37,1	39,6	41,2	40,1	41,4	41,3	47,4
Szakképzést nyújtó iskolák	24,7	23,7	27,0	26,9	28,6	31,2	29,4	32,1	35,4	35,7	36,8	37,9	32,9	32,1	33,5
Középiskola	12,9	13,1	14,0	14,2	15,4	18,8	18,0	16,5	17,7	18,6	18,6	19,7	16,1	15,4	16,4
Felsőfokú végzettség	3,1	3,2	3,0	3,4	3,2	4,7	4,7	3,6	3,5	3,9	3,8	4,3	2,5	2,4	2,3
<b>Ágak szerint<sup>b</sup></b>															
Mezőgazdaság	32,1	30,1	36,7	36,7	38,1	38,0	34,3	37,9	37,3	37,1	37,5	41,6	37,9	36,6	36,7
Feldolgozóipar	16,4	15,8	18,5	18,9	18,9	20,0	19,1	19,4	25,4	24,7	22,1	24,1	20,8	23,5	23,0
Építőipar	23,5	26,7	32,7	32,6	36,7	42,9	41,7	44,8	49,8	51,2	50,2	55,2	43,1	37,5	38,1
Kereskedelem	31,9	31,7	36,0	37,7	36,8	42,8	41,3	44,0	49,0	49,3	51,5	49,4	40,9	35,9	35,2
Szállítás és távközlés	8,6	8,5	8,8	8,8	9,0	11,3	10,6	10,5	13,6	12,6	13,8	15,1	13,2	14,6	11,2
Pénzügyek, gazdasági szolgáltatás	17,9	17,0	19,9	19,9	21,1	25,3	22,6	20,7	23,1	23,9	24,6	26,2	20,9	20,0	20,5
Közigazgatás	17,0	25,9	19,0	15,5	16,0	13,7	13,8	9,3	6,6	8,2	6,0	6,3	7,4	6,7	8,7
Oktatás	20,6	25,6	21,7	23,2	23,8	21,5	22,6	16,0	4,8	6,9	8,8	6,1	9,0	7,2	11,9
Egészségügy	25,2	25,9	24,1	25,8	28,0	26,7	19,9	16,1	6,3	8,4	10,3	8,6	12,6	11,1	14,5
Együtt	19,9	21,0	21,9	22,0	22,7	24,4	22,8	22,4	23,2	24,0	24,2	24,3	21,6	21,0	21,4

<sup>a</sup> Azok aránya, akik kevesebbet keresnek a medián kereset 2/3-ánál.

<sup>b</sup> 1995–2008: TEÁOR'03, 2009: TEÁOR'08 szerint.

Forrás: FSzH BT.

6.2. ábra: Az alacsony keresetű dolgozók aránya nemek szerint, százalék

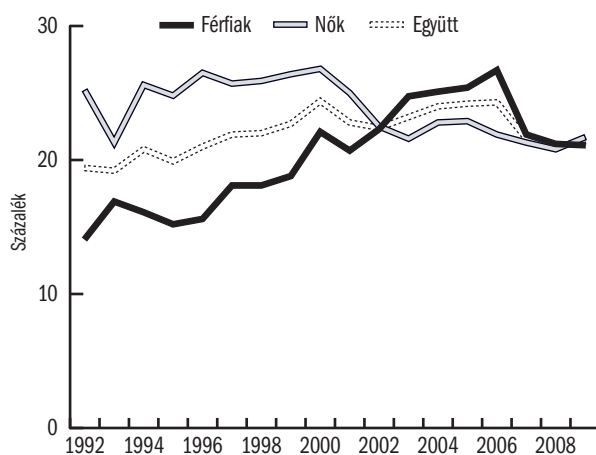

Forrás: FSzH BT.

6.3. ábra: A bruttó átlagkeresetek differenciáltsága

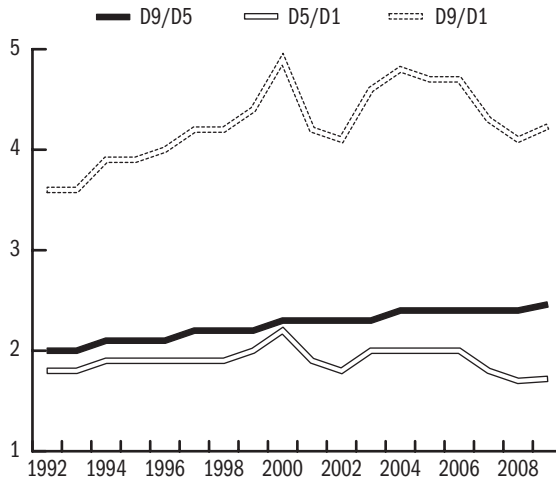

Forrás: FSzH BT.

6.4. ábra: Életkor-kereseti profilok iskolai végzettség szerint 1998-ban, 2009-ben, nők, férfiak

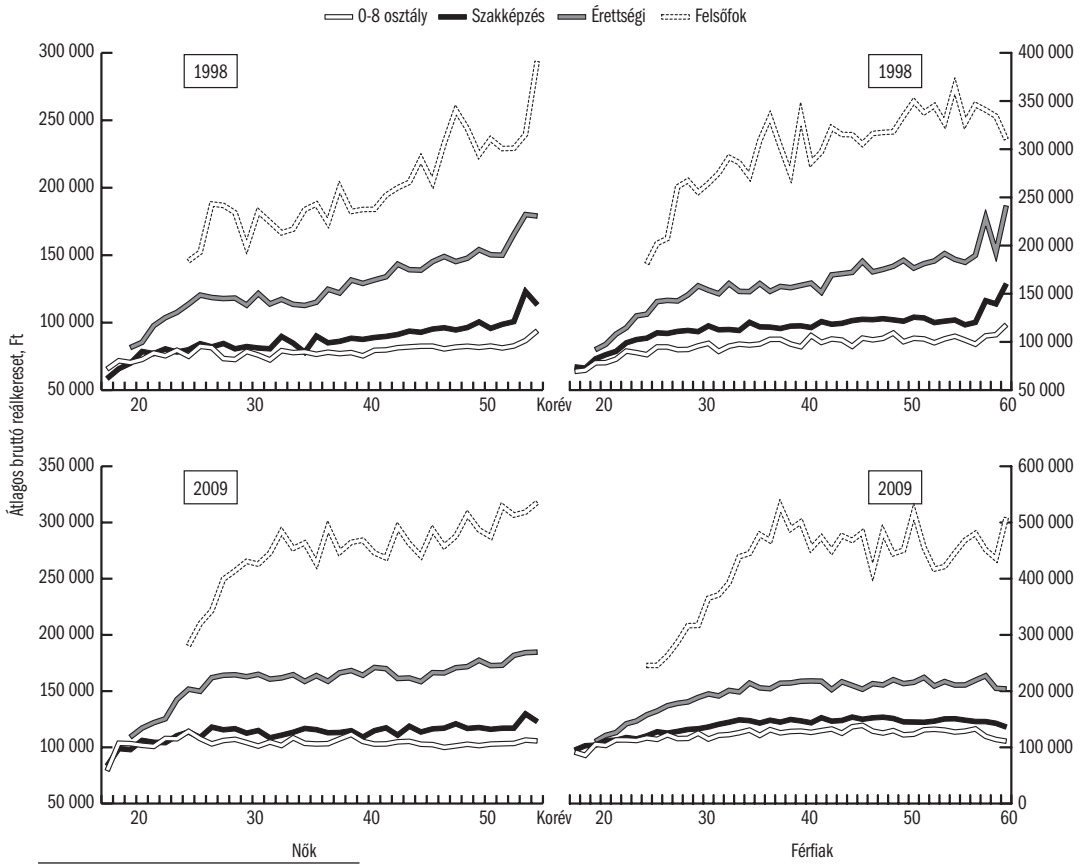

Forrás: FSzH BT.

6.5. ábra: A bruttó reálkeresetek logaritmusának eloszlása (2009 = 100%)

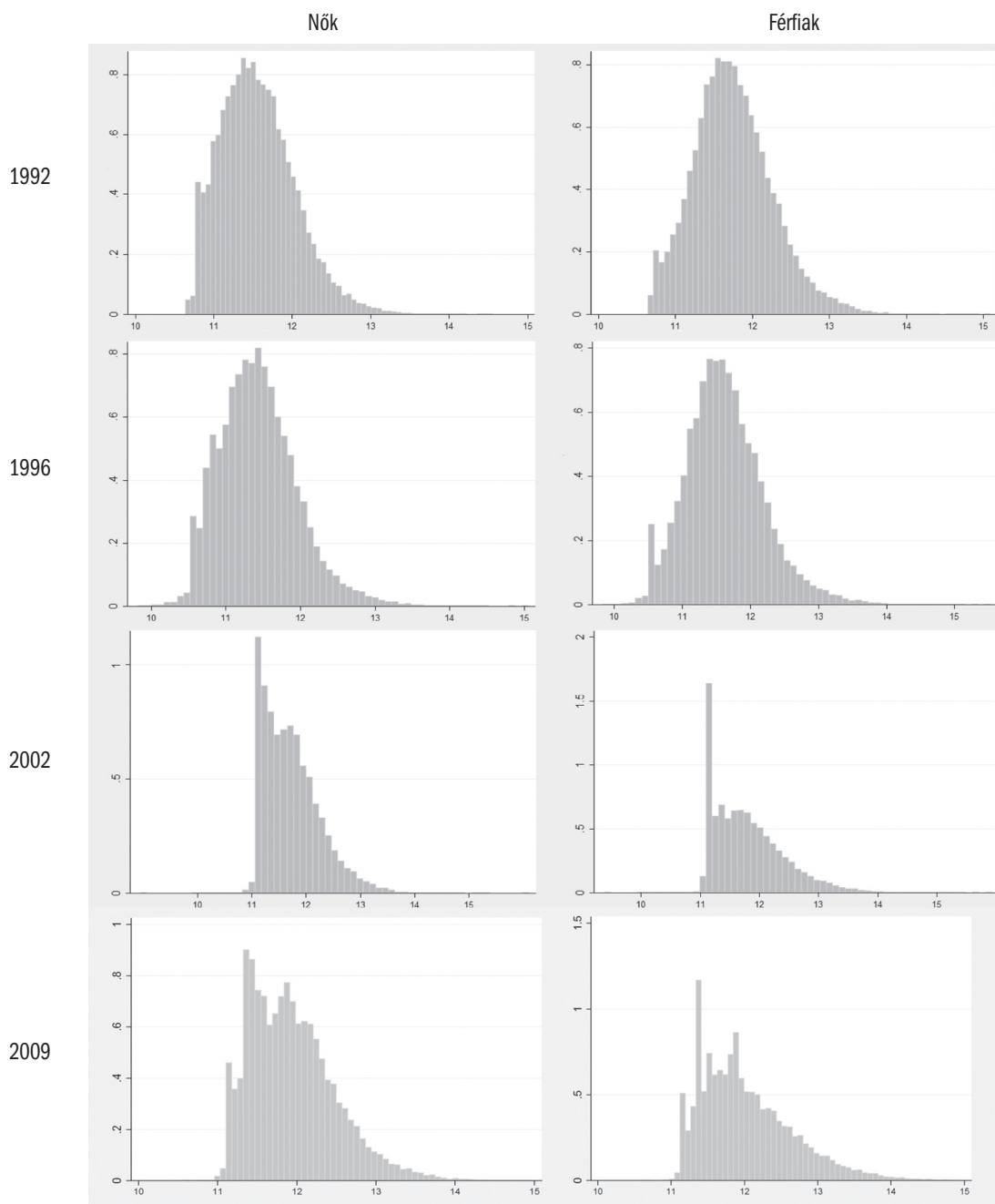

Forrás: FSzH BT.

7.1. táblázat: Az egyes oktatási fokozatokból nappali tagozaton kilépők száma

Év	Általános iskola	Szaktunskáképző, szakiskola	Középiskola	Főiskola, egyetem
1980	119 809	49 232	43 167	14 859
1990	164 614	54 933	53 039	15 963
1991	158 907	59 302	54 248	16 458
1992	151 287	66 261	59 646	16 201
1993	144 200	66 342	68 607	16 223
1994	136 857	62 902	68 604	18 041
1995	122 333	57 057	70 265	20 024
1996	120 529	54 209	73 413	22 128
1997	116 708	46 868	75 564	24 411
1998	113 651	42 866	77 660	25 338
1999	114 302	38 822	73 965	27 049
2000	114 250	35 500 <sup>a</sup>	72 200 <sup>a</sup>	28 300 <sup>a</sup>
2001	114 200 <sup>a</sup>	33 500 <sup>a</sup>	70 441	29 746
2002	113 923	26 941	69 612	30 785
2003	117 747	26 472	71 944	31 911
2004	113 179	26 620	76 669	31 633
2005	115 626	25 519	77 025	32 732
2006	114 240	24 427	76 895	29 871
2007	108 889	17 967	77 527	29 059
2008	106 426	19 289	68 453	28 957
2009	102 798	20 138	78 004	35 274

<sup>a</sup> Becsült adat.

Megjegyzés: Általános iskola: 8. osztályt eredményesen végeztek. Többi fokozat: a fokozatnak megfelelő vizsgát tett. Gyógypedagógiai intézmények nélkül.

Forrás: NEFMI STAT.

7.1. ábra: A nappali tagozaton tanulók a megfelelő korú népesség arányában

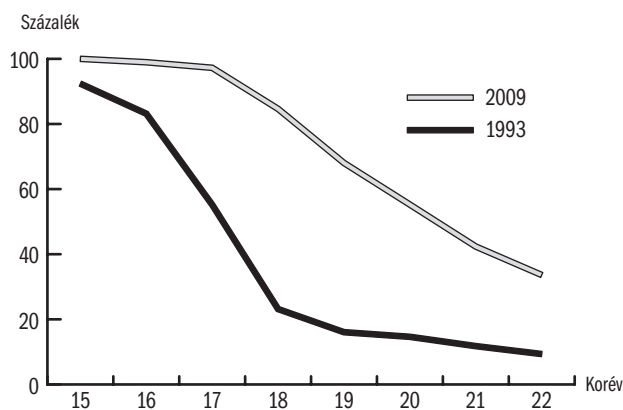

Forrás: NEFMI STAT.



7.2. táblázat: Az egyes oktatási fokozatokba nappali tagozaton belépők száma

Év	Általános iskola	Szaktunskáképző, szakiskola	Középiskola	Főiskola, egyetem
1980	171 347	60 865	57 213	17 886
1990	125 665	87 932	83 939	22 662
1994	126 032	77 146	87 392	37 934
1995	123 997	65 352	82 665	42 433
1996	124 554	58 822	84 773	44 698
1997	127 214	53 083	84 395	45 669
1998	125 875	39 965	86 868	48 886
1999	121 424	33 570	89 184	51 586
2000	117 000	33 900 <sup>a</sup>	90 800 <sup>a</sup>	54 100 <sup>a</sup>
2001	112 144	34 210	92 393	56 709
2002	112 345	33 497	94 256	57 763
2003	114 020	33 394	92 817	59 699
2004	101 021	32 645	93 469	59 783
2005	97 810	33 114	96 181	61 898
2006	95 954	32 732	95 989	61 231
2007	98 766	31 897	92 957	55 789
2008	97 345	32 774	90 667	52 755
2009	97 083	34 177	87 731	61 948

<sup>a</sup> Becsült adat.

Megjegyzés: Általános iskola: 8. osztályt eredményesen végzettek. Többi fokozat: a fokozatnak megfelelő vizsgát tett. Gyógypedagógiai intézmények nélkül.

Forrás: NEFMI STAT.

7.2. ábra: Belépők és kilépők száma az egyes oktatási fokozatokban

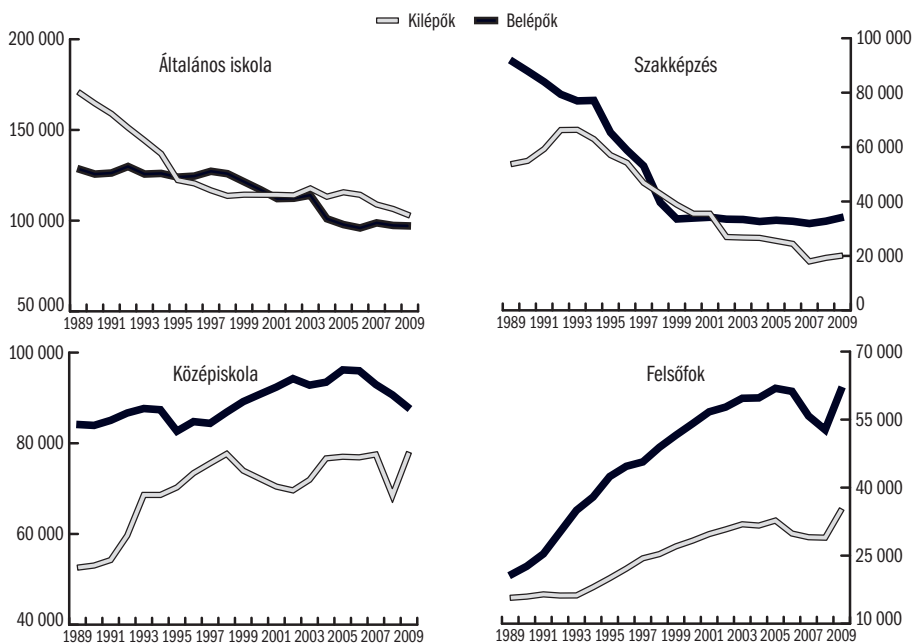

Forrás: NEFMI STAT.

**7.3. táblázat: Az egyes oktatási fokozatokban nappali tagozaton tanulók száma**

Év	Általános iskola	Szaktanulmányozó, szakiskola	Középiskola	Főiskola, egyetem
1980/81	1 162 203	162 709	203 238	64 057
1989/90	1 183 573	213 697	273 511	72 381
1990/91	1 130 656	222 204	291 872	76 601
1994/95	985 291	185 751	337 317	116 370
1995/96	974 806	172 599	349 299	129 541
1996/97	965 998	158 407	361 395	142 113
1997/98	963 997	143 911	368 645	152 889
1998/99	964 248	128 203	376 626	163 100
1999/00	960 601	117 038	386 579	171 516
2001/02	905 932	123 954	420 889	184 071
2002/03	893 261	123 341	426 384	193 155
2003/04	874 296	123 206	437 909	204 910
2004/05	854 930	123 008	438 496	212 292
2005/06	828 594	121 815	441 002	217 245
2006/07	800 635	119 520	443 166	224 616
2007/08	783 948	122 978	441 886	227 118
2008/09	765 822	123 640	439 957	224 894
2009/10	752 896	128 479	443 078	222 564

Megjegyzés: Gyógypedagógiai intézmények nélkül. A 2001/2002 tanévtől a 6 illetve 8 évfolyamos gimnáziumok 5–8. évfolyamának tanulói a középiskolások között szerepelnek. A 2000/01-es adathiány oka, hogy az alapadatot biztosító adatgyűjtésből az NEFMI technikai nehézségek miatt nem tudott feldolgozást készíteni.

Forrás: NEFMI STAT.

**7.4. táblázat: Az egyes oktatási fokozatokban nem nappali tagozaton tanulók száma**

Év	Általános iskola	Szaktanulmányozó, szakiskola	Középiskola	Főiskola, egyetem
1980/81	15 627	-	130 332	37 109
1989/90	13 199	-	75 581	28 487
1990/91	11 536	-	68 162	25 786
1994/95	6 558	-	81 204	38 290
1995/96	5 205	-	75 891	50 024
1996/97	4 099	-	74 653	56 919
1997/98	3 165	-	78 292	80 768
1998/99	3 016	-	84 862	95 215
1999/00	3 146	-	88 462	107 385
2000/01	2 940	-	91 700	118 994
2001/02	2 793	2 453	95 231	129 167
2002/03	2 785	3 427	93 172	148 032
2003/04	3 190	3 216	93 322	162 037
2004/05	2 766	3 505	90 321	166 174
2005/06	2 543	4 049	89 950	163 387
2006/07	2 319	4 829	91 035	151 203
2007/08	2 245	5 874	83 008	132 273
2008/09	2 083	4 983	74 008	115 957
2009/10	2 035	6 594	70 124	105 511

Forrás: NEFMI STAT.

**7.5. táblázat: Az egyetemi, főiskolai továbbtanulásra jelentkezők számának alakulása, nappali tagozat**

Év	Jelentkezők száma	Felvettek száma	Felvettek a jelentkezők százalékában	A jelentkezők	A felvettek
				az adott évben érettségizők százalékában	
1980	33 339	14 796	44,4	77,2	34,3
1989	44 138	15 420	34,9	84,0	29,3
1990	46 767	16 818	36,0	88,2	31,7
1991	48 911	20 338	41,6	90,2	37,5
1992	59 119	24 022	40,6	99,1	40,3
1993	71 741	28 217	39,3	104,6	41,1
1994	79 805	29 901	37,5	116,3	43,6
1995	86 548	35 081	40,5	123,2	49,9
1996	79 369	38 382	48,4	108,1	52,3
1997	81 924	40 355	49,3	108,4	53,4
1998	81 065	43 629	53,8	104,4	56,2
1999	82 815	44 538	53,8	112,0	60,2
2000	82 957	45 546	54,9	114,9	63,1
2001	84 380	49 874	59,1	119,8	70,8
2002	88 978	52 552	59,1	127,8	75,5
2003	87 110	52 703	60,5	121,1	73,3
2004	95 871	55 179	57,6	125,0	72,0
2005	91 583	52 863	57,7	118,9	68,6
2006	84 262	53 983	64,1	109,6	70,2
2007	74 849	50 941	68,1	96,5	65,7
2008	66 963	52 081	77,8	97,8	76,1
2009	90 878	61 262	67,4	116,5	78,5

Forrás: *NEFMI STAT.*

**8.1. táblázat: Az ÁFSZ kirendeltségein bejelentett betöltetlen álláshelyek száma<sup>a</sup>**

Év	Bejelentett álláshelyek zárónapi száma	Regisztrált munkanélküliek <sup>b</sup> zárónapi létszáma	100 regisztrált munkanélküli re jutó álláshely
1991	14 343	227 270	6,3
1992	21 793	556 965	3,9
1993	34 375	671 745	5,1
1994	35 569	568 366	6,3
1995	28 680	507 695	5,6
1996	38 297	500 622	7,6
1997	42 544	470 112	9,0
1998	46 624	423 121	11,0
1999	51 438	409 519	12,6
2000	50 000	390 492	12,8
2001	45 194	364 140	12,4
2002	44 603	344 715	12,9
2003	47 239	357 212	13,2
2004	48 223	375 950	12,8
2005	41 615	409 929	10,2
2006	41 677	393 465	10,6
2007	29 933	426 915	7,0
2008	25 386	442 333	5,7
2009	20 739	561 768	3,7

<sup>a</sup> Hónap végi záró adatok átlaga.

<sup>b</sup> 2006-tól: nyilvántartott álláskeresők.

Forrás: FSzH.

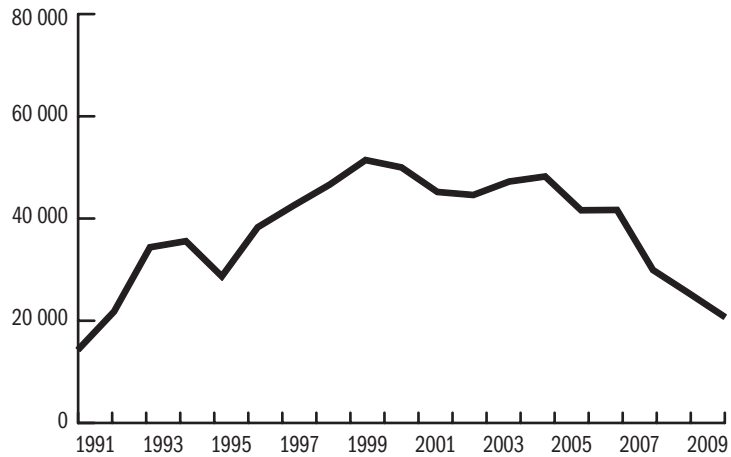
**8.1. ábra: Az ÁFSZ kirendeltségein bejelentett betöltetlen álláshelyek számának alakulása**

Forrás: FSzH.

8.2. táblázat: Létszámnövelést illetve -csökkenést tervező vállalatok aránya<sup>a</sup>, százalék

Év	Félév	Csökkenést tervező	Növekedést tervező	Év	Félév	Csökkenést tervező	Növekedést tervező
1993	I.	34,7	23,6	2000	I.	24,4	41,0
	II.	28,5	22,3		II.	27,2	36,5
1994	I.	24,5	29,1	2001	I.	25,3	40,0
	II.	21,0	29,7		II.	28,6	32,6
1995	I.	30,1	32,9	2002	I.	25,6	39,2
	II.	30,9	27,5		II.	27,9	35,4
1996	I.	32,9	33,3	2003	I.	23,6	38,5
	II.	29,4	30,4		II.	32,1	34,3
1997	I.	29,6	39,4	2004		30,0	39,8
	II.	30,7	36,8		2005		25,3
1998	I.	23,4	42,7	2006		26,6	36,2
	II.	28,9	37,1	2007		20,4	27,0
1999	I.	25,8	39,2	2008		26,9	23,2
	II.	28,8	35,8	2009		18,4	26,8

<sup>a</sup> A kérdezést követő fél évben, a FSzH PROG mintában, 2004-től a kérdezést követő egy év múlva.

Forrás: FSzH PROG.

8.2. ábra: Létszámcsökkenést és létszámnövekedést tervező vállalatok aránya

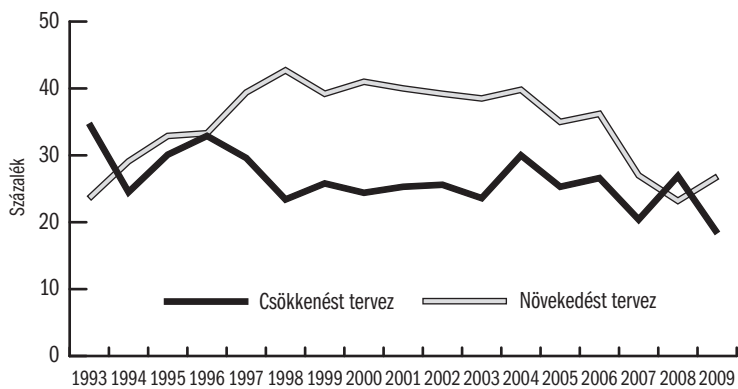

Forrás: FSzH PROG.

9.1. táblázat: Regionális különbségek: foglalkoztatási ráta<sup>a</sup>

Év	Közép-Magyarország	Közép-Dunántúl	Nyugat-Dunántúl	Dél-Dunántúl	Észak-Magyarország	Észak-Alföld	Dél-Alföld	Összesen
1992	62,3	57,7	62,0	57,2	52,2	52,5	57,9	58,0
1993	58,4	55,2	60,5	52,9	49,3	48,4	53,4	54,5
1994	57,2	54,4	59,9	52,4	47,7	47,5	53,0	53,5
1995	57,1	53,1	58,5	48,8	46,3	46,4	53,0	52,5
1996	56,8	52,7	59,3	50,3	45,7	45,6	52,8	52,4
1997	56,8	53,6	59,8	50,0	45,7	45,2	53,6	52,5
1998	57,7	56,0	61,6	51,5	46,2	46,4	54,2	53,7
1999	59,7	58,5	63,1	52,8	48,1	48,8	55,3	55,6
2000	60,5	59,2	63,4	53,5	49,4	49,0	56,0	56,3
2001	60,8	59,8	63,2	52,5	49,6	49,6	56,2	56,5
2001 <sup>b</sup>	60,6	59,3	63,1	52,3	49,7	49,5	55,8	56,2
2002 <sup>b</sup>	60,9	60,0	63,7	51,6	50,3	49,3	54,2	56,2
2003 <sup>b</sup>	61,7	62,3	61,9	53,4	51,2	51,6	53,2	57,0
2004 <sup>b</sup>	62,9	60,3	61,4	52,3	50,6	50,4	53,6	56,8
2005 <sup>b</sup>	63,3	60,2	62,0	53,4	49,5	50,2	53,8	56,9
2006 <sup>b</sup>	62,7	61,4	62,8	53,6	50,4	51,1	54,3	57,3
2007 <sup>b</sup>	62,7	61,8	63,4	51,2	50,8	50,5	55,2	57,3
2008 <sup>b</sup>	62,7	60,3	62,1	51,0	49,5	49,9	54,5	56,7
2009 <sup>b</sup>	61,6	57,8	59,7	52,1	48,6	48,1	53,2	55,4

<sup>a</sup> 15–64 éves népesség.

<sup>b</sup> A jelölt adat a 2001. évi népszámláláson alapuló súlyrendszerrel számított adat. A régi súlyokkal számított idősorhoz kapcsolódást kétféle súllyal előállított 2001. évi adat biztosítja.

Forrás: KSH MEF.

9.1. ábra: Regionális különbségek: foglalkoztatási ráta, keresetek és bruttó hazai termék a tervezési statisztikai régiókban

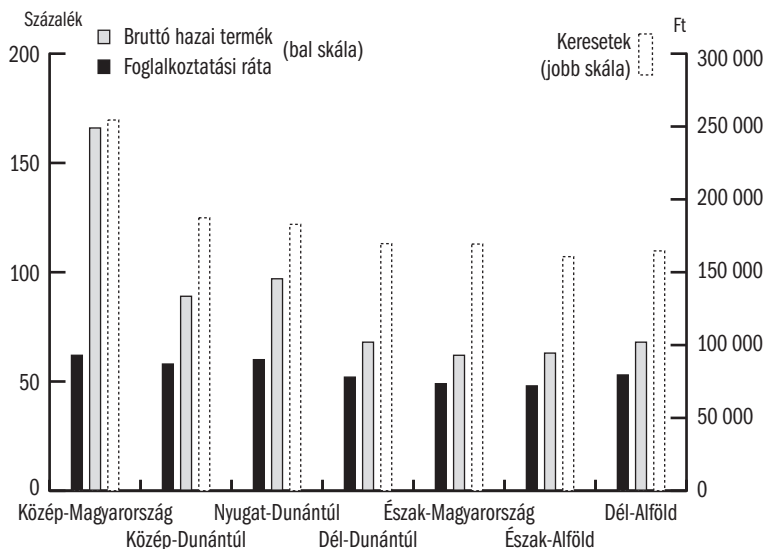

Forrás: Foglalkoztatási ráta: KSH MEF; bruttó hazai termék: KSH; keresetek: FSZH BT.

9.2. táblázat: Regionális különbségek: munkanélküliségi ráta  
a Munkaerő-felmérés szerint<sup>a</sup>

Év	Közép- Magyarország	Közép- Dunántúl	Nyugat- Dunántúl	Dél- Dunántúl	Észak- Magyarország	Észak- Alföld	Dél- Alföld	Összesen
1992	7,4	11,7	7,3	9,6	14,0	12,5	10,2	9,9
1993	9,9	12,6	9,0	12,8	16,1	14,8	12,4	12,1
1994	8,8	10,7	7,7	12,0	15,2	13,8	10,5	10,8
1995	7,4	11,0	6,9	12,1	16,0	13,8	9,3	10,3
1996	8,2	10,4	7,1	9,4	15,5	13,2	8,4	10,0
1997	7,0	8,1	6,0	9,9	14,0	12,0	7,3	8,8
1998	5,7	6,8	6,1	9,4	12,2	11,1	7,1	7,8
1999	5,2	6,1	4,4	8,3	11,6	10,2	5,8	7,0
2000	5,3	4,9	4,2	7,8	10,1	9,3	5,1	6,4
2001	4,3	4,3	4,2	7,8	8,5	7,8	5,4	5,7
2001 <sup>b</sup>	4,3	4,3	4,1	7,7	8,5	7,8	5,4	5,7
2002 <sup>b</sup>	3,9	5,0	4,0	7,9	8,8	7,8	6,2	5,8
2003 <sup>b</sup>	4,0	4,6	4,6	7,9	9,7	6,8	6,5	5,9
2004 <sup>b</sup>	4,5	5,6	4,6	7,3	9,7	7,2	6,3	6,1
2005 <sup>b</sup>	5,2	6,3	5,9	8,8	10,6	9,1	8,2	7,2
2006 <sup>b</sup>	5,1	6,1	5,7	9,0	11,0	10,9	7,8	7,5
2007 <sup>b</sup>	4,7	5,0	5,0	10,0	12,3	10,8	7,9	7,4
2008 <sup>b</sup>	4,6	5,8	5,0	10,3	13,4	12,0	8,8	7,8
2009 <sup>b</sup>	6,6	9,3	8,6	11,0	15,2	14,2	10,9	10,0

<sup>a</sup> 15–74 éves népesség.

<sup>b</sup> A jelölt adat a 2001. évi népszámláláson alapuló súlyrendszerrel számított adat. A régi súlyokkal számított idősorhoz kapcsolódást kétféle súllyal előállított 2001. évi adat biztosítja.

Forrás: KSH MEF.

9.2. ábra: Regionális különbségek: munkanélküliségi ráta a Munkaerő-felmérés szerint  
a tervezési statisztikai régiókban

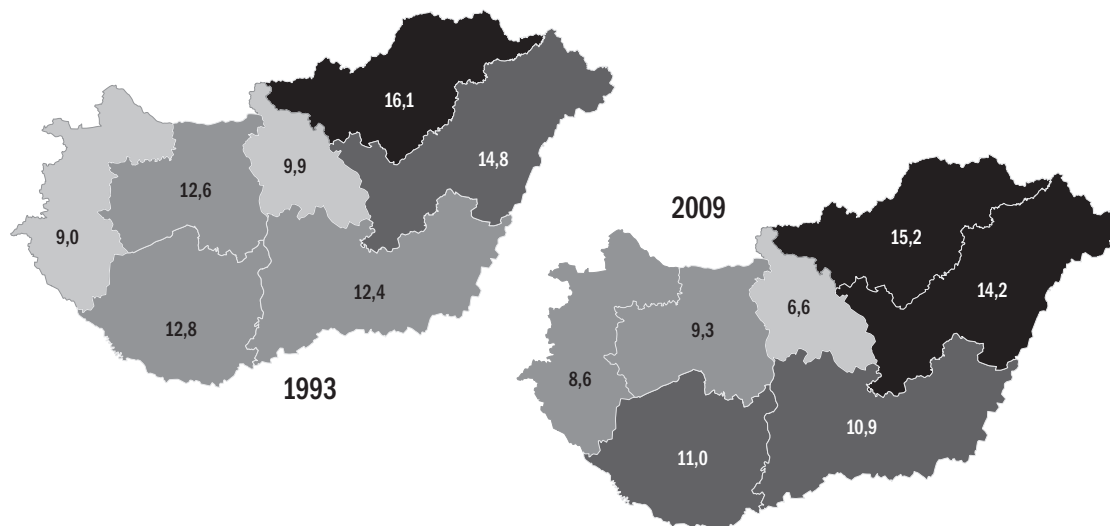

Forrás: KSH MEF.

**9.3. táblázat: Regionális különbségek: A regisztrált munkanélküliek<sup>a</sup> aránya az aktív népességben,<sup>b</sup> százalék**

Év	Közép-Magyarország	Közép-Dunántúl	Nyugat-Dunántúl	Dél-Dunántúl	Észak-Magyarország	Észak-Alföld	Dél-Alföld	Összesen
1991	1,7	3,7	2,8	4,8	7,0	6,5	5,2	4,1
1992	5,7	10,4	7,2	10,8	15,7	15,0	12,2	10,3
1993	8,0	12,8	9,1	13,1	19,1	18,2	14,7	12,9
1994	6,6	11,5	8,5	11,9	16,6	16,9	12,9	11,3
1995	6,3	10,6	7,6	11,7	15,6	16,1	11,5	10,6
1996	6,4	10,7	8,0	12,6	16,7	16,8	11,3	11,0
1997	5,6	9,9	7,3	13,1	16,8	16,4	11,0	10,5
1998	4,7	8,6	6,1	11,8	16,0	15,0	10,1	9,5
1999	4,5	8,7	5,9	12,1	17,1	16,1	10,4	9,7
2000	3,8	7,5	5,6	11,8	17,2	16,0	10,4	9,3
2001	3,2	6,7	5,0	11,2	16,0	14,5	9,7	8,5
2002	2,8	6,6	4,9	11,0	15,6	13,3	9,2	8,0
2003	2,8	6,7	5,2	11,7	16,2	14,1	9,7	8,3
2004	3,2	6,9	5,8	12,2	15,7	14,1	10,4	8,7
2005	3,4	7,4	6,9	13,4	16,5	15,1	11,2	9,4
2006	3,1	7,0	6,3	13,0	15,9	15,0	10,7	9,0
2007	3,5	6,9	6,3	13,6	17,6	16,6	11,7	9,7
2008	3,6	7,1	6,3	14,3	17,8	17,5	11,9	10,0
2009	5,4	11,5	9,5	17,8	20,9	20,2	14,4	12,8

<sup>a</sup> 2006-tól: nyilvántartott álláskereső aránya. Az 1991. évi IV. törvény a foglalkoztatás elősegítéséről és a munkanélküliek ellátásáról 2005. november 1-jei változása a regisztrált munkanélküli fogalmát „nyilvántartott álláskeresőkre” változtatta.

<sup>b</sup> Vetítési alap a gazdaságilag aktív népesség előző év január 1-jén.

Forrás: FSzH REG.

**9.3. ábra: Regionális különbségek: regisztrált munkanélküliségi ráta a tervezési statisztikai régiókban**

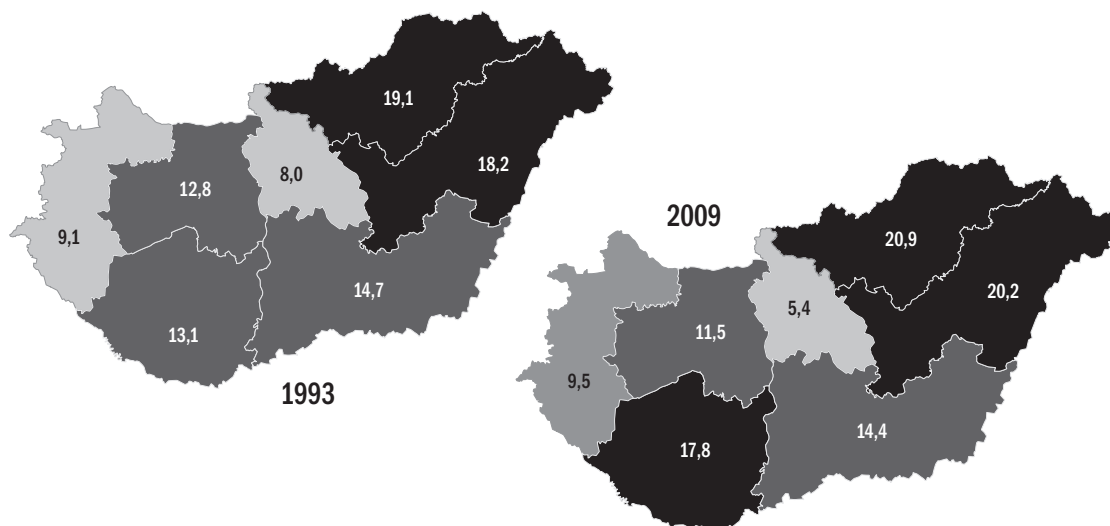

Forrás: FSzH REG.



9.4. táblázat: Regisztrált munkanélküliségi ráta<sup>a</sup> megyénként, éves átlag, százalék

Megye	1990	1995	1996	1997	1998	1999	2000	2001	2002	2003	2004	2005	2006	2007	2008	2009
Budapest	0,1	5,7	5,7	4,8	4,0	3,7	3,0	2,6	2,2	2,4	2,8	2,9	2,6	3,0	3,1	4,6
Baranya	1,1	11,8	12,2	13,3	11,8	11,6	11,6	11,1	11,2	11,9	11,6	13,4	13,3	12,9	13,6	14,7
Bács-Kiskun	1,1	11,0	10,9	10,7	9,7	10,0	10,0	9,3	8,8	9,4	9,9	10,4	10,2	11,4	12,0	17,9
Békés	1,1	14,0	14,0	13,5	13,0	13,0	13,1	11,9	11,2	11,5	12,0	13,0	13,5	15,0	14,8	17,3
Borsod-Abaúj-Zemplén	2,3	16,7	18,0	19,0	17,9	19,5	20,3	19,0	19,1	19,6	18,3	18,9	18,0	19,9	20,1	23,1
Csongrád	1,0	9,9	9,3	9,2	8,1	8,5	8,6	8,3	8,1	8,5	9,7	10,7	8,8	9,2	9,3	11,6
Fejér	1,0	10,6	10,4	9,4	8,4	8,3	7,2	6,4	6,4	7,1	7,3	7,4	7,3	7,1	7,5	11,5
Győr-Moson-Sopron	0,5	6,8	7,4	6,4	5,1	4,8	4,6	4,1	4,0	4,1	4,6	5,4	4,6	4,1	4,1	6,9
Hajdú-Bihar	0,9	14,2	15,6	15,0	14,0	15,6	14,7	13,6	12,8	13,1	12,9	14,0	13,9	15,6	16,5	19,1
Heves	1,6	12,5	13,6	12,1	11,7	12,3	12,0	10,6	9,8	10,0	10,6	11,3	11,1	12,2	12,7	15,8
Jász-Nagykun-Szolnok	1,6	14,6	14,8	14,8	13,5	13,7	13,4	11,5	10,2	10,7	11,2	12,0	11,4	11,8	12,2	15,5
Komárom-Esztergom	1,0	11,3	12,0	11,4	9,8	10,1	8,3	7,0	6,7	6,0	5,8	6,8	5,8	5,4	5,5	10,2
Nógrád	2,4	16,3	17,0	16,3	15,6	16,2	14,9	14,3	13,8	14,6	14,6	16,1	16,1	17,7	17,8	21,2
Pest	0,5	7,6	7,8	7,3	6,3	6,0	5,2	4,4	3,7	3,7	3,8	4,2	3,9	4,3	4,4	6,7
Somogy	1,4	11,2	12,5	12,7	11,3	12,2	11,9	11,6	11,5	12,2	13,4	14,5	14,6	16,2	16,9	19,4
Szabolcs-Szatmár-Bereg	2,6	19,3	19,7	18,9	17,2	18,7	19,5	17,8	16,7	17,7	17,5	18,6	18,8	21,0	22,4	24,7
Tolna	1,6	12,2	13,4	13,5	12,3	12,9	11,8	11,0	10,0	10,7	11,6	11,8	10,5	11,5	12,1	15,2
Vas	0,4	7,2	7,2	6,7	5,6	5,6	5,2	4,9	4,5	5,0	6,0	6,8	6,1	6,2	6,1	9,8
Veszprém	0,9	10,0	9,9	9,2	7,9	8,2	7,2	6,9	6,6	7,0	7,3	8,0	7,7	8,0	8,2	12,6
Zala	0,8	9,2	9,8	9,2	8,1	7,7	7,2	6,5	6,4	7,0	7,4	9,3	9,0	9,3	9,4	13,0
Összesen	1,0	10,6	11,0	10,5	9,5	9,7	9,3	8,5	8,0	8,3	8,7	9,4	9,0	9,7	10,0	12,8

<sup>a</sup> 2006-tól : nyilvántartott álláskereső aránya. Az 1991. évi IV. törvény a foglalkoztatás elősegítéséről és a munkanélküliek ellátásáról 2005. november 1-jei változása a regisztrált munkanélküli fogalmát „nyilvántartott álláskeresőkre” változtatta. Vetítési alap a gazdaságilag aktív népesség előző év január 1-jei száma.

Forrás: FSzH REG.

9.4. ábra: Regisztrált megyei munkanélküliségi ráták átlagai, 2009

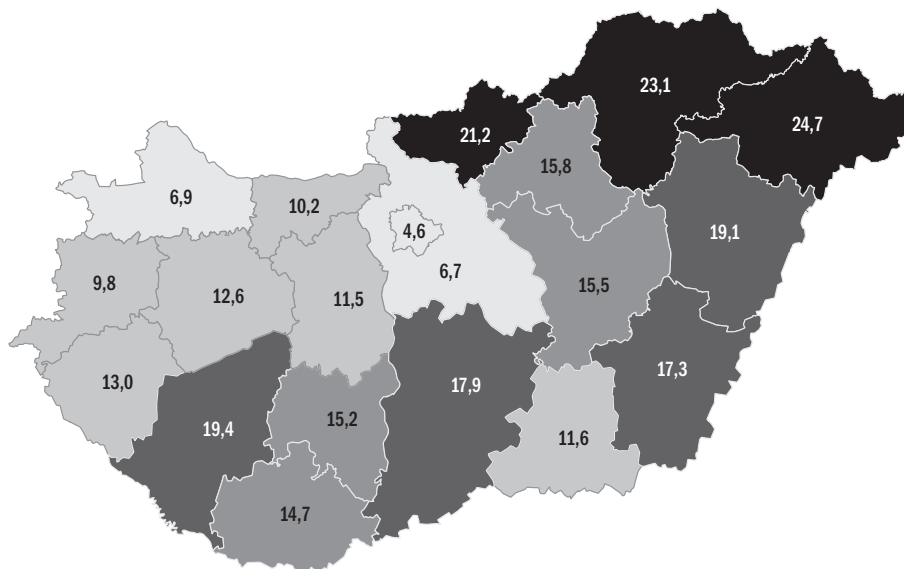

Forrás: FSzH REG.

9.5. táblázat: Regionális különbségek: keresetek<sup>a</sup>

Év	Közép-Magyarország	Közép-Dunántúl	Nyugat-Dunántúl	Dél-Dunántúl	Észak-Magyarország	Észak-Alföld	Dél-Alföld	Összesen
1989	11 719	10 880	10 108	10 484	10 472	9 675	9 841	10 822
1995	46 992	38 492	36 394	35 383	35 995	34 704	33 633	40 190
1996	58 154	46 632	44 569	43 015	41 439	41 222	41 208	47 559
1997	70 967	56 753	52 934	51 279	51 797	50 021	50 245	58 022
1998	86 440	68 297	64 602	60 736	60 361	58 208	58 506	69 415
1999	101 427	77 656	74 808	70 195	70 961	68 738	68 339	81 067
2000	114 637	87 078	83 668	74 412	77 714	73 858	73 591	90 338
2001	132 136	100 358	96 216	86 489	88 735	84 930	84 710	103 610
2002	149 119	110 602	106 809	98 662	102 263	98 033	97 432	117 672
2003	170 280	127 819	121 464	117 149	117 847	115 278	113 532	135 472
2004	184 039	137 168	131 943	122 868	128 435	124 075	121 661	147 111
2005	192 962	147 646	145 771	136 276	139 761	131 098	130 406	157 770
2006	212 001	157 824	156 499	144 189	152 521	142 142	143 231	171 794
2007	229 897	173 937	164 378	156 678	159 921	153 241	153 050	186 229
2008	245 931	185 979	174 273	160 624	169 313	160 332	164 430	198 087
2009	254 471	187 352	182 855	169 615	169 333	160 688	164 638	203 859

<sup>a</sup> Bruttó havi kereset (Ft/fő), május.

Megjegyzés: Az adatok a költségvetésben dolgozóakra, illetve az alábbi méretkategóriájú vállalatoknál dolgozóakra vonatkoznak: 1989: 20 fős és nagyobb; 1995–99: 10 fős és nagyobb; 2000–: 5 fős és nagyobb. Teljes munkaidős alkalmazottak.

Forrás: FSzH BT.

9.6. táblázat: Regresszióval kiigazított kereseti különbségek

Év	Közép-Magyarország	Nyugat-Dunántúl	Dél-Dunántúl	Észak-Magyarország	Észak-Alföld	Dél-Alföld
1995	0,1140	0,0051	-0,0521	-0,0801	-0,0534	-0,0901
1996	0,0909	-0,0327	-0,0711	-0,1170	-0,1060	-0,0868
1997	0,0863	-0,0381	-0,0842	-0,1090	-0,1020	-0,0913
1998	0,0897	-0,0416	-0,1010	-0,1270	-0,1280	-0,1140
1999	0,1190	-0,0105	-0,0927	-0,1060	-0,1120	-0,1030
2000	0,1070	-0,0093	-0,1410	-0,1330	-0,1350	-0,1340
2001	0,1000	-0,0095	-0,1230	-0,1310	-0,1300	-0,1350
2002	0,1100	-0,0274	-0,0936	-0,0840	-0,0977	-0,0788
2003	0,0807	-0,0450	-0,1070	-0,1150	-0,1280	-0,1180
2004	0,0849	-0,0338	-0,1270	-0,1010	-0,1290	-0,1150
2005	0,0699	-0,0304	-0,1110	-0,0921	-0,1180	-0,1130
2006	0,0850	-0,0236	-0,1250	-0,0891	-0,1180	-0,1020
2007	0,0772	-0,0778	-0,1260	-0,1210	-0,1420	-0,1270
2008	0,0563	-0,0831	-0,1480	-0,1280	-0,1700	-0,1460
2009	0,0850	-0,0387	-0,1090	-0,1080	-0,1230	-0,1250

Megjegyzés: Ezek az eredmények a logaritmuspontban (nagyjából százalékos mértékben) mutatják a különböző csoportok kereseti előnyét-hátrányát a referenciacsoport-hoz képest. Minden közölt paraméter szignifikáns 0,01 szinten.

Az egyenletek a mindenkor ágazati besorolásra kontrolláltak. Az ágazati besorolásra kapott paramétereket azonban nem közöljük, mivel azok többször változtak 1995 és 2009 között.

Referenciakategóriák: nő, érettségizett, vállalati szférában, Közép-Dunántúlon dolgozó alkalmazott.

Forrás: FSzH BT.

9.7. táblázat: Regionális különbségek: bruttó hazai termék

Év	Közép-Magyarország	Közép-Dunántúl	Nyugat-Dunántúl	Dél-Dunántúl	Észak-Magyarország	Észak-Alföld	Dél-Alföld	Összesen
<b>Ezer Ft/fő/hó</b>								
1994	619	365	424	353	292	311	350	422
1995	792	494	559	442	394	386	449	544
1996	993	617	701	532	459	468	539	669
1997	1 254	801	871	641	554	569	640	830
1998	1 474	969	1 083	754	662	660	742	983
1999	1 710	1 051	1 275	859	731	707	819	1 113
2000	2 014	1 255	1 468	957	827	815	918	1 290
2001	2 311	1 372	1 539	1 074	947	965	1 031	1 458
2002	2 701	1 462	1 703	1 204	1 050	1 062	1 136	1 648
2003	2 940	1 719	2 001	1 321	1 186	1 213	1 254	1 841
2004	3 237	1 953	2 143	1 468	1 366	1 351	1 439	2 021
2005	3 564	2 056	2 169	1 517	1 439	1 390	1 483	2 185
2006	3 921	2 127	2 359	1 591	1 505	1 487	1 563	2 359
2007	4 153	2 348	2 480	1 724	1 619	1 591	1 688	2 527
2008	4 387	2 342	2 575	1 807	1 634	1 656	1 789	2 644
<b>Százalék</b>								
1994	145,6	86,4	100,7	84,0	69,6	73,9	83,3	100,0
1995	144,3	90,5	102,9	81,6	72,9	71,2	83,2	100,0
1996	146,9	91,9	105,0	80,0	69,1	70,4	81,2	100,0
1997	149,1	96,0	105,2	77,6	67,3	69,1	77,9	100,0
1998	147,8	98,1	110,5	77,2	68,0	67,7	76,3	100,0
1999	151,1	93,7	114,9	77,7	66,3	64,1	74,5	100,0
2000	152,2	97,3	113,9	74,8	64,6	63,4	71,8	100,0
2001	158,5	94,1	105,6	73,7	64,9	66,2	70,7	100,0
2002	163,9	88,7	103,4	73,0	63,7	64,4	68,9	100,0
2003	161,1	92,4	107,6	71,6	64,0	65,3	68,0	100,0
2004	157,9	95,3	104,5	71,6	66,6	65,9	70,2	100,0
2005	163,2	94,0	99,2	69,4	65,9	63,6	67,8	100,0
2006	166,2	90,2	100,0	67,4	63,8	63,0	66,3	100,0
2007	164,3	92,9	98,1	68,2	64,1	63,0	66,8	100,0
2008	165,9	88,6	97,4	68,3	61,8	62,6	67,7	100,0

Forrás: KSH.

9.8. táblázat: Ingázás<sup>a</sup>

Év	A lakóhelyükön foglalkoztatottak		Más településen foglalkoztatottak	
	száma, ezer fő	aránya	száma, ezer fő	aránya
1980	3 848,5	76,0	1 217,2	24,0
1990	3 380,2	74,7	1 144,7	25,3
2001	2 588,2	70,1	1 102,1	29,9
2005	2 625,1	68,2	1 221,3	31,8
2008	2 645,2	70,9	1 085,1	29,1

<sup>a</sup> Módszertani megjegyzéseket lásd: Dr. Lakatos Miklós – Váradi Rita: A foglalkoztatottak napi ingázásának jelentősége a migrációs folyamatokban. *Statistikai Szemle*, 87. évf. 2009. 7–8. sz. p. 763–794.

Forrás: 1980–2005: NSZ, mikrocenzusok, 2008: MEF ad hoc modul.

10.1. táblázat: Sztrájkok

Év	A sztrájkok száma	A sztrájkokban résztvevők száma, fő	Kiesett órák száma (ezer)
1991	3	24 148	76
1992	4	1 010	33
1993	5	2 574	42
1994	4	31 529	229
1995 <sup>a</sup>	7	172 048	1 708
1996	8	4 491	19
1997	5	853	15
1998	7	1 447	3
1999	5	16 685	242
2000	5	26 978	1 192
2001	6	21 128	61
2002	4	4 573	9
2003	7	10 831	19
2004	8	6 276	116
2005	11	1 425	8
2006	16	24 670	52
2007	13	64 612	189
2008	8	8 633	..
2009	9	8 134	9

<sup>a</sup> A pedagógussztrájk adatai részben becsült adatok.

Forrás: KSH sztrájkstatisztika.

10.2. táblázat: Központi bérmegállapodások<sup>a</sup>

Év	ÉT-ajánlás		Tényleges	
	Minimum	Maximum	Költségvetési szektor	Versenyszféra
1992	113,0	128,0	120,1	126,6
1993	110,0-113,0	125,0	114,4	125,1
1994	113,0-115,0	121,0-123,0	127,0	123,4
1995	-	-	110,7	119,7
1996	113,0	124,0	114,6	123,2
1997	114,0	122,0	123,2	121,8
1998	113,5	116,0	118,0	118,5
1999	112,0	115,0	119,2	114,8
2000	108,5	111,0	112,3	114,2
2001	..	..	122,9	116,3
2002	108,0	110,5	129,2	113,3
2003	4,5 % reálbér növekedés	n.é.	117,5	108,9
2004	107,0	108,0	100,4	109,3
2005	106,0	n.é.	112,8	106,9
2006	104,0	105,0	106,4	109,3
2007	105,5	108,0	106,4	109,1
2008	105,0	107,5	106,2	108,4
2009	103,0	105,0	92,1	104,3

<sup>a</sup> Az ÉT-megállapodásokban ajánlott és tényleges bruttó keresetnövekedési ütemek. Előző év = 100.

Forrás: KSH, NEFMI.

10.3. táblázat: Minimálbér, garantált bérminimum<sup>a</sup>

Dátum	Minimálbér havi összege, Ft	A bruttó átlagkereset százalékában	Garantált bérminimum havi összege <sup>b</sup>	Garantált bérminimum havi összege <sup>c</sup>	Garantált bérminimum havi összege <sup>d</sup>
1992. I. 1.	8 000	35,8	-	-	-
1993. II. 1.	9 000	33,1	-	-	-
1994. II. 1.	10 500	30,9	-	-	-
1995. III. 1.	12 200	31,4	-	-	-
1996. II. 1.	14 500	31,0	-	-	-
1997. I. 1.	17 000	29,7	-	-	-
1998. I. 1.	19 500	28,8	-	-	-
1999. I. 1.	22 500	29,1	-	-	-
2000. I. 1.	25 500	29,1	-	-	-
2001. I. 1.	40 000	38,6	-	-	-
2002. I. 1.	50 000	40,8	-	-	-
2003. I. 1.	50 000	36,4	-	-	-
2004. I. 1.	53 000	37,2	-	-	-
2005. I. 1.	57 000	33,6	-	-	-
2006. I. 1.	62 500	36,5	-	-	-
2006. VII. 1.	62 500	36,5	65 700	68 800	-
2007. I. 1.	65 500	35,4	72 100	75 400	-
2008. I. 1.	69 000	34,7	82 800	86 300	-
2009. I. 1.	71 500	35,8	-	-	87 000
2009. VII. 1.	71 500	..	-	-	87 500
2010. I. I.	73 500	..	-	-	89 500

<sup>a</sup> A garantált bérminimum a legalább középfokú iskolai végzettséget, szakképzettséget igénylő munkakörben foglalkoztatott munkavállalót illeti meg.

<sup>b</sup> Szakképzettek garantált bérminimuma 2 évnél kevesebb gyakorlati idővel.

<sup>c</sup> Szakképzettek garantált bérminimuma legalább 2 év gyakorlati idővel, vagy 50 év feletti munkavállaló esetén.

<sup>d</sup> 2009. január 1-jétől kikerült a jogszabályból a két éves gyakorlati idővel kapcsolatos, valamint az 50 év felettiekre vonatkozó előírás.

Megjegyzés: A minimálbér mentes a személyi jövedelemadótól 2002 szeptemberétől. Ez az intézkedés a nettó minimálbér 15,9%-os emelkedését eredményezte.

Forrás: KSH.

10.4. táblázat: Egy munkáltatóra kiterjedő hatályú kollektív szerződések állománya a versenyszférában

	1998	1999	2000	2001	2002	2003	2004	2005	2006	2007	2008	2009
Szerződések száma	1 218	1 303	1 358	1 333	1 277	1 272	1 295	1 025	1 033	1 032	1 027	962
Érintett létszám, fő	734 545	743 259	730 107	698 262	667 634	649 861	637 508	513 118	489 568	532 065	467 964	432 086

Forrás: NGM, Kollektív szerződések nyilvántartása.

10.5. táblázat: Egy intézményre kiterjedő hatályú kollektív szerződések állománya a költségvetési szektorban

	1998	1999	2000	2001	2002	2003	2004	2005	2006	2007	2008	2009
Szerződések száma	2 015	2 084	2 079	2 077	2 019	2 026	2 020	1 750	1 435	1 711	1 710	1 737
Érintett létszám, fő	256 848	274 329	272 051	268 139	251 849	251 352	250 492	228 080	203 497	224 246	222 547	225 434

Forrás: NGM, Kollektív szerződések nyilvántartása.

**10.6. táblázat: Több munkáltatóra kiterjedő hatályú kollektív szerződések állománya a versenyszférában**

	1998	1999	2000	2001	2002	2003	2004	2005	2006	2007	2008	2009
Szerződések száma	40	52	70	68	66	71	79	71	75	74	78	80
Érintett létszám, fő	317 012	338 354	246 734	213 443	206 729	261 848	263 752	92 196	86 079	83 117	80 506	222 236

Forrás: NGM, Kollektív szerződések nyilvántartása.

**10.7. táblázat: Több intézményre kiterjedő hatályú kollektív szerződések állománya a költségvetési szektorban**

	1998	1999	2000	2001	2002	2003	2004	2005	2006	2007	2008	2009
Szerződések száma	7	11	12	10	9	9	10	5	4	2	1	1
Érintett létszám, fő	2 498	2 177	2 357	2 081	2 045	2 042	2 072	403	360	238	..	..

Forrás: NGM, Kollektív szerződések nyilvántartása.

**10.8. táblázat: Vállalati bérmegállapodások száma, az érintett vállalatok száma és munkavállalók létszáma**

	1998	1999	2000	2001	2002	2003	2004	2005	2006	2007	2008	2009
Szerződések száma	768	827	572	471	531	545	515	298	302	214	202	785
Érintett létszám, fő	582 751	587 476	334 056	259 033	279 753	316 585	347 223	169 639	151 022	171 259	100 206	377 677

Forrás: NGM, Kollektív szerződések nyilvántartása.

**10.9. táblázat: Több munkáltatóra érvényes bérmegállapodások száma, az érintett vállalatok száma és munkavállalók érintett létszáma**

	1998	1999	2000	2001	2002	2003	2004	2005	2006	2007	2008	2009
Szerződések száma	31	41	23	19	18	22	19	40	44	40	45	62
Vállalatok száma	3 048	3 231	211	181	172	243	145	145	162	147	150	2 350
Érintett létszám, fő	305 035	328 774	125 327	68 882	76 129	88 855	25 175	35 039	42 817	33 735	40 046	191 258

Forrás: NGM, Kollektív szerződések nyilvántartása.

11.1. táblázat: Gyermek után járó támogatások

Év	Családi adókedvezmény <sup>a</sup>		Családi pótlék <sup>b</sup>		Rendszeres gyermekvédelmi támogatás <sup>c</sup>		Gyermekgondozási díj <sup>d</sup>		Gyermekgondozási segély és támogatás <sup>d</sup>	
	átlagos havi összeg, Ft	családok átlagos száma	egy családra jutó átlagos havi összeg, Ft	családok átlagos száma	átlagos havi összeg, Ft	családok átlagos száma	átlagos havi összeg, Ft	átlagos fő	átlagos havi összeg, Ft	átlagos fő
1990	-	-	3 539	1 514	-	-	5 199	154 977	3 303	94 711
1995	-	-	5 841	1 429	-	-	13 215	128 540	7 882	175 773
2000	3 359	1 112	8 496	1 299	3 436	786 000	31 448	54 008	16 660	245 410
2001	6 547	1 172	8 617	1 295	4 193	780 000	39 274	62 904	17 828	234 221
2002	6 588	1 069	10 034	1 277	4 338	758 000	44 901	70 167	19 842	222 104
2003	6 841	1 009	11 283	1 292	4 705	704 000	48 742	77 942	22 091	214 640
2004	6 941	969	11 971	1 290	5 236	670 000	54 322	83 678	24 174	210 509
2005	6 979	924	12 597	1 264	5 619	663 000	58 484	87 172	25 706	208 708
2006	9 392	122	21 637	1 269	-	-	62 684	91 678	27 102	212 741
2007	..	..	23 031	1 224	-	-	68 394	93 973	28 496	207 608
2008	..	..	24 521	1 246	-	-	73 902	94 515	30 880	208 652
2009	..	..	24 524	1 245	-	-	78 725	95 050	..	214 416

<sup>a</sup> 1999-ben vezették be. 2006-tól beépült a családi pótlékba, adócsökkentő családi kedvezményre csak a 3 és több gyerekes szülők jogosultak, melynek összege havonta 4000 Ft gyermekenként.

<sup>b</sup> Éves átlag. 1999-től 2002. XI. 8.-ig nevelési ellátás: családi pótlék és az iskoláztatási támogatás együttes adatait tartalmazza. 2002-től a 13-dik hónapra kifizetett pótlékkal együtt.

<sup>c</sup> Éves átlag. 1998-tól 2005-ig létezett.

<sup>d</sup> Éves átlag. 2009-ben a gyes átlagos havi összege: 30 716 Ft.

Forrás: APEH, KSH Szociális Statisztikai Évkönyvek.

11.2. táblázat: Munkanélküliség esetén járó támogatások és az átlagbér

Év	Munkanélküli járadék és egyéb, nem jövedelemtől függő munkanélküli ellátások <sup>a</sup>		Jövedelempótló támogatás és rendszeres szociális segély <sup>b</sup>		Havi nettó átlagbér, Ft <sup>c</sup>		
	átlagos havi összeg, Ft	átlagos létszám, fő	átlagos havi összeg, Ft	átlagos létszám, fő	férfi	nő	együtt
1990	3 845	30 302	3 209	46 823	11 226	9 455	10 371
1995	11 891	182 788	6 590	234 411	28 831	24 283	26 637
2000	22 818	131 665	14 656	162 245	60 319	50 562	55 650
2001	25 677	119 210	14 749	142 001	69 910	59 059	64 750
2002	30 113	114 934	14 869	132 895	82 745	72 036	77 770
2003	34 762	107 226	15 010	138 127	94 612	84 632	89 906
2004	37 107	109 654	15 864	144 853	98 101	87 710	93 233
2005	39 593	111 732	16 991	158 565	108 139	98 625	103 727
2006	43 344	109 095	23 771	160 426	..	..	110 951
2007	46 208	96 463	25 703	194 716	..	..	114 282
2008	49 454	97 047	27 347	213 436	..	..	122 267
2009	51 871	158 990	..	..	..	..	124 116

<sup>a</sup> A havi zárónapi létszámok átlaga. A nyugdíj előtt állók (2000–2002) és a pályakezdők (1990–1995) segélyével együtt.

<sup>b</sup> A rendszeres szociális segély adatok 2006-ban a július 1. és december 31. közötti időszakokra vonatkoznak, mivel a segély szabályozása megváltozott.

<sup>c</sup> A nettó átlagbér a nemzetgazdaság egészére vonatkozik, versenyszféra 1990–1995: 19 fő feletti; 2000–: 4 fő feletti munkáltatók.

Forrás: ÁFSZ: Munkaerőpiaci helyzetjelentés, 2001. KSH: Társadalmi ellátórendszerek 2007, Szociális Statisztikai Évkönyvek, Népjóléti Statisztikai Évkönyv. KSH Szociális Statisztikai Évkönyvek.

**11.3. táblázat: Saját jogú nyugellátásban részesülők létszáma és a teljes ellátásuk átlagösszegei az év januárjában**

Év	Öregségi nyugdíj			Korhatár alatti és korhatár feletti rokkantsági nyugdíj, baleseti rokkantsági nyugdíj		
	létszám, fő	emelés előtti átlagösszeg, Ft	emelés utáni átlagösszeg, Ft	létszám, fő	emelés előtti átlagösszeg, Ft	emelés utáni átlagösszeg, Ft
2000	1 671 090	33 258	35 931	762 514	29 217	31 556
2001	1 667 945	37 172	41 002	772 286	32 381	35 705
2002	1 664 062	43 368	47 561	789 544	37 369	40 972
2003	1 657 271	50 652	54 905	799 966	43 185	46 801
2004	1 637 847	57 326	60 962	806 491	48 180	51 220
2005	1 643 409	63 185	67 182	808 107	52 259	55 563
2006	1 658 387	69 145	72 160	806 147	56 485	58 935
2007	1 676 477	74 326	78 577	802 506	59 978	63 120
2008	1 716 315	81 975	87 481	794 797	65 036	69 160
2009	1 731 213	90 476	93 256	779 130	70 979	73 166

Forrás: ONYF.

**11.4. táblázat: Egészségkárosodott személyek szociális járadékaiban részesülők létszáma és a teljes ellátásuk emelés utáni átlagösszegei az év januárjában**

Év	Átmeneti járadék		Rendszeres szociális járadék		Bányászok egészségkárosodási járadéka		Összesen	
	létszám, fő	átlagösszeg, Ft	létszám, fő	átlagösszeg, Ft	létszám, fő	átlagösszeg, Ft	létszám, fő	átlagösszeg, Ft
2000	15 491	18 309	196 689	14 435	2 852	48 581	215 032	15 167
2001	15 640	20 809	198 820	15 610	3 304	53 379	217 764	16 556
2002	11 523	26 043	200 980	17 645	3 348	59 558	215 851	18 744
2003	12 230	30 135	203 656	19 907	3 345	65 380	219 231	21 171
2004	11 949	33 798	207 300	21 370	2 950	69 777	222 199	22 681
2005	13 186	36 847	207 091	22 773	2 839	74 161	223 116	24 259
2006	14 945	40 578	195 954	23 911	2 786	77 497	213 685	25 776
2007	19 158	42 642	184 845	25 050	2 693	80 720	206 696	27 406
2008	21 538	46 537	170 838	27 176	2 601	85 805	194 977	30 096
2009	21 854	46 678	159 146	27 708	2 533	86 165	183 533	30 774

Forrás: ONYF.

**11.5. táblázat: Rokkantsági járadékban részesülők létszáma és a teljes ellátásuk emelés utáni átlagösszegei az év januárjában**

Rokkantsági járadék			Rokkantsági járadék		
Év	létszám, fő	átlagösszeg, Ft	Év	létszám, fő	átlagösszeg, Ft
2000	25 267	13 746	2005	28 738	27 257
2001	25 490	18 220	2006	29 443	28 720
2002	26 350	20 931	2007	30 039	30 219
2003	27 058	23 884	2008	30 677	32 709
2004	27 923	25 388	2009	31 263	33 434

Forrás: ONYF.



11.6. táblázat: A nyugdíjba vonulás korcentrumba és a nyugdíjazottak létszáma

Ellátás	2002		2003		2004		2005	
	Átlagkor	Fő	Átlagkor	Fő	Átlagkor	Fő	Átlagkor	Fő
<b>Nők</b>								
Öregségi és öregségi jellegű nyugdíjak	56,8	25 730	58,8	13 591	57,6	36 806	57,7	45 115
Rokkantsági és baleseti rokkantsági nyugdíj	48,1	23 649	48,5	21 507	48,7	19 901	49,1	19 250
Összesen	52,6	49 379	52,5	35 098	54,5	56 707	55,1	64 365
<b>Férfiak</b>								
Öregségi és öregségi jellegű nyugdíjak	60,1	30 217	59,7	32 611	60,1	36 111	59,9	30 560
Rokkantsági és baleseti rokkantsági nyugdíj	49,7	29 013	50,0	27 115	50,1	24 915	50,5	24 565
Összesen	55,0	59 230	55,3	59 726	56,0	61 026	55,7	55 125
<b>Együtt</b>								
Öregségi és öregségi jellegű nyugdíjak	58,6	55 947	59,5	46 202	58,9	72 917	58,6	75 675
Rokkantsági és baleseti rokkantsági nyugdíj	49,0	52 662	49,3	48 622	49,5	44 816	49,9	43 815
Összesen	53,9	108 609	54,3	94 824	55,3	117 733	55,4	119 490
Ellátás	2006		2007		2008		2009	
	Átlagkor	Fő	Átlagkor	Fő	Átlagkor	Fő	Átlagkor	Fő
<b>Nők</b>								
Öregségi és öregségi jellegű nyugdíjak	57,5	46 093	57,8	62 015	57,3	39 290	59,9	15 243
Rokkantsági és baleseti rokkantsági nyugdíj	49,3	18 488	49,8	15 837	50,5	8 565	51,1	9 065
Rehabilitációs járadék	-	-	-	-	44,1	1 604	44,9	6 574
Összesen	55,2	64 581	56,2	77 852	55,7	49 459	54,1	30 882
<b>Férfiak</b>								
Öregségi és öregségi jellegű nyugdíjak	59,9	33 134	59,7	50 878	59,8	25 749	59,7	37 116
Rokkantsági és baleseti rokkantsági nyugdíj	50,6	23 045	51,1	19 032	51,9	11 069	52,3	11 992
Rehabilitációs járadék	-	-	-	-	44,5	1 556	44,8	6 278
Összesen	56,1	56 179	57,4	69 910	56,9	38 374	56,4	55 386
<b>Együtt</b>								
Öregségi és öregségi jellegű nyugdíjak	58,5	79 227	58,7	112 893	58,3	65 039	59,7	52 359
Rokkantsági és baleseti rokkantsági nyugdíj	50,0	41 533	50,5	34 869	51,3	19 634	51,8	21 057
Rehabilitációs járadék	-	-	-	-	44,3	3 160	44,9	12 852
Összesen	55,6	120 760	56,8	147 762	56,2	87 833	55,6	86 268

Megjegyzés: az adatok az ONYF nyugdíjmegállapító rendszerének (NYUGDMEG) adataiból származnak, így nem tartalmazzák a fegyveres testületek és a rendvédelmi szervek megállapítási adatait. A MÁV adatait 2008-tól már tartalmazzák.

Forrás: ONYF.

**11.7. táblázat: Új rokkantsági nyugdíjmegállapítások és az új öregségi nyugdíjmegállapítások részletes létszám adatai**

Év	Rokkantsági és baleseti rokkantsági nyugdíjak	Öregségi és öregségi jellegű nyugdíjak <sup>a</sup>			Az összesenből a korhatár évében			Az összesenből korhatár alatt		
	együtt	férfi	nő	együtt	férfi	nő	együtt	férfi	nő	együtt
1996	59 967	31 770	59 939	91 709	9 893	20 073	29 966	18 681	31 857	50 538
1997	48 262	37 886	32 614	70 500	10 630	1 138	11 768	24 308	28 154	52 462
1998	42 975	12 908	17 841	30 749	385	882	1 267	11 461	15 244	26 705
1999	46 701	15 181	24 418	39 599	2 601	5 808	8 409	11 494	16 922	28 416
2000	55 558	18 071	29 526	47 597	613	813	1 426	16 089	26 859	42 948
2001	54 645	28 759	14 267	43 026	2 200	4 882	7 082	25 175	7 396	32 571
2002	52 211	30 209	25 719	55 928	2 593	646	3 239	26 346	23 503	49 849
2003	48 078	32 574	13 574	46 148	3 058	5 098	8 156	28 064	6 537	34 601
2004	44 196	35 940	36 684	72 624	3 842	989	4 831	30 234	33 817	64 051
2005	41 057	33 175	48 771	81 946	4 035	6 721	10 756	27 719	40 142	67 861
2006	36 904	34 207	47 531	81 738	4 013	732	4 745	29 025	45 675	74 700
2007	34 991	51 037	62 168	113 205	3 722	6 660	10 382	45 731	54 177	99 908
2008	19 832	25 912	39 423	65 335	3 154	288	3 442	22 180	38 761	60 941
2009	21 681	37 468	15 468	52 936	4 193	6 692	10 885	32 452	8 289	40 741

<sup>a</sup> Öregségi jellegű nyugdíjak közé tartozik: korengedményes öregségi nyugdíj, művésznyugdíj, előnyugdíj 1997-ig, bányásznyugdíj.

Megjegyzés: Az adott évben folyósítani kezdett (adott évi szabályok szerint megállapított) nyugdíjak. Az adatok az ONYF nyugdíjmegállapító rendszeréből származnak, így nem tartalmazzák a fegyveres testületek és a rendvédelmi szervek megállapítási adatait.

Forrás: ONYF.



11.9. táblázat: Nyugdíjkorhatár, nők

Születési év	Naptári év																																	
	1992	1993	1994	1995	1996	1997	1998	1999	2000	2001	2002	2003	2004	2005	2006	2007	2008	2009	2010	2011	2012	2013	2014	2015	2016	2017	2018	2019	2020	2021	2022	2023	2024	
1937	55 <sup>a</sup>	56	57	58	59	60	61	62	63	64	65	66	67	68	69	70	71	72	73	74	75	76	77	78	79	80	81	82	83	84	85	86	87	
1938	54	55 <sup>a</sup>	56	57	58	59	60	61	62	63	64	65	66	67	68	69	70	71	72	73	74	75	76	77	78	79	80	81	82	83	84	85	86	
1939	53	54	55 <sup>a</sup>	56	57	58	59	60	61	62	63	64	65	66	67	68	69	70	71	72	73	74	75	76	77	78	79	80	81	82	83	84	85	
1940	52	53	54	55 <sup>a</sup>	56	57	58	59	60	61	62	63	64	65	66	67	68	69	70	71	72	73	74	75	76	77	78	79	80	81	82	83	84	
1941	51	52	53	54	55 <sup>a</sup>	56	57	58	59	60	61	62	63	64	65	66	67	68	69	70	71	72	73	74	75	76	77	78	79	80	81	82	83	
1942	50	51	52	53	54	55 <sup>a</sup>	56	57	58	59	60	61	62	63	64	65	66	67	68	69	70	71	72	73	74	75	76	77	78	79	80	81	82	
1943	49	50	51	52	53	54	55 <sup>a</sup>	56	57	58	59	60	61	62	63	64	65	66	67	68	69	70	71	72	73	74	75	76	77	78	79	80	81	
1944	48	49	50	51	52	53	54	55 <sup>a</sup>	56	57	58	59	60	61	62	63	64	65	66	67	68	69	70	71	72	73	74	75	76	77	78	79	80	
1945	47	48	49	50	51	52	53	54	55 <sup>a</sup>	56	57	58	59	60	61	62	63	64	65	66	67	68	69	70	71	72	73	74	75	76	77	78	79	
1946	46	47	48	49	50	51	52	53	54	55	56	57	58	59	60	61	62	63	64	65	66	67	68	69	70	71	72	73	74	75	76	77	78	
1947	45	46	47	48	49	50	51	52	53	54	55	56	57	58	59	60	61	62	63	64	65	66	67	68	69	70	71	72	73	74	75	76	77	
1948	44	45	46	47	48	49	50	51	52	53	54	55	56	57	58	59	60	61	62	63	64	65	66	67	68	69	70	71	72	73	74	75	76	
1949	43	44	45	46	47	48	49	50	51	52	53	54	55	56	57	58	59	60	61	62	63	64	65	66	67	68	69	70	71	72	73	74	75	
1950	42	43	44	45	46	47	48	49	50	51	52	53	54	55	56	57	58	59	60	61	62	63	64	65	66	67	68	69	70	71	72	73	74	
1951	41	42	43	44	45	46	47	48	49	50	51	52	53	54	55	56	57	58	59	60	61	62	63	64	65	66	67	68	69	70	71	72	73	
1952 I.	40	41	42	43	44	45	46	47	48	49	50	51	52	53	54	55	56	57	58	59	60	61	62	63	64	65	66	67	68	69	70	71	72	
1952 II.	40	41	42	43	44	45	46	47	48	49	50	51	52	53	54	55	56	57	58	59	60	61	62	62,5 <sup>a</sup>	64	65	66	67	68	69	70	71	72	
1953	39	40	41	42	43	44	45	46	47	48	49	50	51	52	53	54	55	56	57	58	59	60	61	62	63	64	65	66	67	68	69	70	71	
1954 I.	38	39	40	41	42	43	44	45	46	47	48	49	50	51	52	53	54	55	56	57	58	59	60	61	62	63,5 <sup>a</sup>	64	65	66	67	68	69	70	
1954 II.	38	39	40	41	42	43	44	45	46	47	48	49	50	51	52	53	54	55	56	57	58	59	60	61	62	63,5 <sup>a</sup>	65	66	67	68	69	70		
1955	37	38	39	40	41	42	43	44	45	46	47	48	49	50	51	52	53	54	55	56	57	58	59	60	61	62	63	64	65	66	67	68	69	
1956 I.	36	37	38	39	40	41	42	43	44	45	46	47	48	49	50	51	52	53	54	55	56	57	58	59	60	61	61,5 <sup>a</sup>	62	63	64	65	66	67	68
1956 II.	36	37	38	39	40	41	42	43	44	45	46	47	48	49	50	51	52	53	54	55	56	57	58	59	60	61	61,5 <sup>a</sup>	62	63	64	65	66	67	68
1957	35	36	37	38	39	40	41	42	43	44	45	46	47	48	49	50	51	52	53	54	55	56	57	58	59	60	61	62	63	64	65	66	67	
1958 I.	34	35	36	37	38	39	40	41	42	43	44	45	46	47	48	49	50	51	52	53	54	55	56	57	58	59	60	61	62,5 <sup>b</sup>	63	64	65 <sup>a</sup>	66	
1958 II.	34	35	36	37	38	39	40	41	42	43	44	45	46	47	48	49	50	51	52	53	54	55	56	57	58	59	60	61	62	62,5 <sup>b</sup>	64	65 <sup>a</sup>	66	
1959	33	34	35	36	37	38	39	40	41	42	43	44	45	46	47	48	49	50	51	52	53	54	55	56	57	58	59	60	61	62	63 <sup>b</sup>	64	65 <sup>a</sup>	

a (20) b [34](29) c [35](30) d [36](31) e [37](32) f [38](32) g [40](37) h (37) i (38)(33) j (42)

A betöltött életkorok mellett az előrehozott öregségi nyugdíj esetében [] zárójelben a csökkentés nélküli, () zárójelben a csökkentett nyugdíjhoz előírt minimális szolgálati időt tüntettük fel, az öregségi teljes nyugdíj esetén előírt minimális szolgálati idő () zárójelben szerepel.

Megjegyzés: Nyugdíjazás az jogosult, aki betöltötte a jogszabályban rögzített, rá vonatkozó nyugdíjkorhatárt, illetve rendelkezik az előírt szolgálati idővel. A táblázatban az öregségi teljes nyugdíj és az előrehozott öregségi nyugdíj e két feltételt tüntettük fel egy olyan „modell-személy” esetében, aki olyan munkát végez, ami nem jogosít kedvezményre. A cellák az adott évben született személy naptári év szerint betöltött életkorát mutatják.

A sörétszürke háttér az előrehozott öregségi nyugdíjra jogosító betöltött életkort, a világosszürke háttér az öregségi teljes nyugdíjra jogosító korhatárt mutatja.

Forrás: 1975. évi II. törvény a társadalombiztosításról; 1997. évi LXXXI. törvény a társadalombiztosítási nyugellátásról; 2009. évi XL. törvény.

**12.1. táblázat: A 15–64 éves népesség foglalkoztatási aránya és munkanélküliségi rátája nemenként az Uniós tagországokban, 2009**

Ország	Foglalkoztatási arány			Munkanélküliségi ráta		
	férfiak	nők	együtt	férfiak	nők	együtt
Ausztria	76,9	66,4	71,6	5,1	4,6	4,9
Belgium	67,2	56,0	61,6	7,8	8,1	8,0
Dánia	78,3	73,1	75,7	6,7	5,4	6,1
Egyesült Királyság	74,8	65,0	69,9	8,7	6,5	7,7
Finnország	69,5	67,9	68,7	9,0	7,6	8,4
Franciaország	68,5	60,1	64,2	8,9	9,4	9,1
Görögország	73,5	48,9	61,2	7,0	13,3	9,6
Hollandia	82,4	71,5	77,0	3,4	3,4	3,4
Írország	66,3	57,4	61,8	15,1	8,0	12,0
Luxemburg	73,2	57,0	65,2	4,4	6,1	5,2
Németország	75,6	66,2	70,9	8,2	7,3	7,8
Olaszország	68,6	46,4	57,5	6,9	9,3	7,9
Portugália	71,1	61,6	66,3	9,4	10,7	10,0
Spanyolország	66,6	52,8	59,8	17,8	18,5	18,1
Svédország	74,2	70,2	72,2	8,8	8,1	8,5
EU-15	71,9	59,0	65,9	9,2	9,1	9,1
Magyarország	61,1	49,9	55,4	10,3	9,8	10,1
Bulgária	66,9	58,3	62,6	7,1	6,7	6,9
Ciprus	77,6	62,5	69,9	5,3	5,6	5,4
Cseh Köztársaság	73,8	56,7	65,4	5,9	7,8	6,8
Észtország	64,1	63,0	63,5	17,4	10,8	14,1
Lengyelország	66,1	52,8	59,3	7,9	8,8	8,3
Lettország	61,0	60,9	60,9	20,8	14,2	17,5
Litvánia	59,5	60,7	60,1	17,3	10,5	13,9
Málta	71,5	37,7	54,9	6,7	7,6	7,0
Románia	65,2	52,0	58,6	8,0	6,2	7,2
Szlovákia	67,6	52,8	60,2	11,4	12,9	12,1
Szlovénia	71,0	63,8	67,5	6,1	5,9	6,0
EU-25	71,1	58,9	65,0	9,2	9,1	9,1
EU-27	70,7	58,6	64,6	9,1	8,9	9,0

Forrás: CIRCA.

12.2. táblázat: A foglalkoztatottak összetétele az Unió tagországokban<sup>a</sup>, 2009

Ország	Egyéni vállalkozó	Rész-munkaidős	Határozott idejű szerződéses	Szolgáltatás	Ipar	Mezőgazdaság
Ausztria	13,3	24,5	0,1	69,7	25,0	5,3
Belgium	14,7	23,4	8,2	75,0	23,5	1,5
Dánia	9,2	26,0	8,9	77,2	20,3	2,5
Egyesült Királyság	13,5	26,1	5,7	79,4	19,5	1,1
Finnország	13,6	14,0	14,6	71,5	23,9	4,6
Franciaország	10,5	16,9	14,2	73,9	23,1	3,0
Görögország	35,5	6,0	12,1	66,9	21,2	11,9
Hollandia	13,4	48,3	18,2	80,9	16,6	2,5
Írország	17,3	21,2	8,5	73,9	21,1	5,0
Luxemburg	8,6	18,2	7,2	86,3	12,4	1,3
Németország	11,4	26,1	14,5	69,6	28,7	1,7
Olaszország	24,8	14,3	12,5	67,0	29,3	3,7
Portugália	22,0	11,6	22,0	60,6	28,2	11,2
Spanyolország	16,9	12,8	25,4	71,1	24,7	4,2
Svédország	10,7	27,0	15,3	77,7	20,1	2,2
EU-15	15,2	21,6	13,7	72,6	24,3	3,1
Magyarország	12,5	5,6	8,5	64,2	31,2	4,6
Bulgária	12,4	2,3	4,7	57,7	35,2	7,1
Ciprus	19,7	8,4	13,4	73,9	22,2	3,9
Csehország	16,7	5,5	8,5	58,3	38,6	3,1
Észtország	8,0 <sup>b</sup>	10,5	2,5	74,5	21,5	4,0
Lengyelország	22,6	8,4	26,5	55,6	31,1	13,3
Lettország	11,4	8,9	4,3	66,3	25,0	8,7
Litvánia	12,1	8,3	2,2	64,0	26,8	9,2
Málta	13,4 <sup>b</sup>	11,3	4,8	73,9	24,7	1,4
Románia	32,8	9,8	1,0	40,9	30,0	29,1
Szlovákia	15,7	3,6	4,4	58,6	37,8	3,6
Szlovénia	16,0	10,6	16,4	57,9	33,0	9,1
EU-27	16,4	18,8	13,5	69,0	25,9	5,1
EU-25	15,7	19,4	14,1	70,4	25,6	4,0

<sup>a</sup> Összes foglalkoztatott = 100.<sup>b</sup> Segítő családtagok nélkül.

Forrás: Eurostat (Newcronos) Munkaerő-felmérés.

## A FONTOSABB ADATOK FORRÁSAI

Az adatoknak adatgyűjtők szerinti csoportosításban két fő forrása van, az egyik a KSH rendszeres intézményi, illetve lakossági adatgyűjtései, a másik a Foglalkoztatási Hivatal (FH) regisztere és az általa lebonyolított adatgyűjtések.

### FŐBB KSH ADATFORRÁSOK

#### *KSH-MEF: Munkaerő-felmérés*

A Központi Statisztikai Hivatal a lakosság gazdasági aktivitásának – foglalkoztatottságának és munkanélküliségének – vizsgálatára 1992-ben vezette be ezt az adatgyűjtést. A munkaerő-felmérés a magánháztartásokra kiterjedő reprezentatív felvétel, mely a 15–74 éves személyek gazdasági aktivitásáról nyújt információt. Az adatgyűjtés célja, hogy a foglalkoztatottság és a munkanélküliség alakulását a nemzetközi statisztikai ajánlásoknak megfelelően, a mindenkori munkaügyi szabályozástól, illetve annak változásától függetlenül, a Nemzetközi Munkaügyi Szervezet (ILO) fogalmait felhasználva figyelje meg.

A lakosság körében végzett munkaerő-felmérés a nemzetközi gyakorlatban a foglalkoztatottság, a munkanélküliség és az alulfoglalkoztatottság egyidejű, átfogó és konzisztens mérésének általánosan elterjedt eszköze. Az adatok feldolgozásának technikája biztosítja az osztályozásból adódó torzítások minimálisra csökkentését (mivel az egyes csoportokba való besorolás szigorú kritériumok szerint történik), ugyanakkor bizonyos fokú szabadságot is enged a nemzeti sajátosságok figyelembevételénél.

A magyar munkaerő-felmérés a vizsgált népességet a felvételt megelőző héten (2003-ig ez mindig a hónap 12. napját tartalmazó héten volt) végzett tevékenységük alapján sorolja a következő két főcsoportba: gazdaságilag aktívak (a rendelkezésre álló munkaerő) és gazdaságilag nem aktívak (inaktívak).

A gazdaságilag aktív kategória (rendelkezésre álló munkaerő) magában foglalja mindazon szemé-

lyeket, akik a megfigyelés hetében a munkapiacra foglalkoztatottként vagy munkanélküliként megjelentek.

A felvételben használt fogalmak az ILO ajánlásait követik. Ennek megfelelően tartalmuk a következő:

Foglalkoztatottnak tekintendő mindenki, aki a vizsgált időszakban (a negyedév egyes hónapjainak vonatkozási hetében) legalább 1 óra, jövedelmet biztosító munkát végzett, vagy munkájától csak átmenetileg (szabadság, betegség stb. miatt) volt távol.

Jövedelmet biztosító munkának számít minden olyan tevékenység:

- amely pénzjövedelmet eredményez, vagy
- amely természetbeni juttatást biztosít, esetleg
- amelyet egyéb, később realizálható jövedelem érdekében végeztek,
- amelyet, mint segítő családtagok végeztek a háztartáshoz tartozó gazdaság, vállalkozás jövedelmének növelése érdekében.

A felvétel szempontjából nem számít jövedelmet biztosító munkának az önként, ingyenesen, más háztartásnak vagy intézménynek nyújtott bármilyen segítség (társadalmi munka, ún. kalákamunka stb.), a saját ház vagy lakás építése, felújítása, javítása, a tanulmányhoz kötött szakmai gyakorlat keretében végzett munka (még akkor sem, ha azért valamilyen díjazást kapnak), valamint a háztartásban, a ház körül végzett munka, beleértve a kerti munkákat is. A háztáji gazdaságban végzett munka csak akkor tekinthető jövedelemszerzőnek, ha annak eredménye jellemzően piacra és nem saját fogyasztásra kerül.

A gyermekgondozási díjban (gyed), gyermekgondozási segélyben (gyes) részesülőket – az 1995-ben Prágában az átalakuló országok számára megfogalmazott ILO-ajánlásnak megfelelően – a vonatkozási héten végzett tevékenységük alapján kell osztályozni.

Mivel a nemzeti számlák (SNA) fogalmi rendszere szerint a védelmi tevékenység hozzájárul a nemzeti össztermék létrehozásához, a sorkatonák általában



a foglalkoztatottak között szerepelnek, ha az adat-tartalom ettől eltérő, akkor lábjegyzetben történik utalás rá. A sorkatonák létszámára vonatkozó adat adminisztratív forrásból származott.

Munkanélkülinek tekintendő az a személy, aki egyidejűleg

- az adott héten nem dolgozott (s nincs olyan munkája, amelytől átmenetileg távol volt),
- aktívan keresett munkát a kikérdezést megelőző négy hét folyamán,
- rendelkezésre áll, azaz két héten belül munkába tudna állni, ha találna megfelelő állást.

A munkanélküliek sajátos csoportját alkotják azok, akik ugyan nem dolgoztak a vonatkozósi héten, de már találtak munkát, ahol 30 napon belül (2003-tól 90 napon belül) dolgozni kezdenek. Rájuk nem vonatkozik a hármas kritérium egyidejű teljesülése.

Aktív munkakeresésnek tekintendő, ha valaki állami vagy magán-munkaközvetítőn keresztül érdeklődött állás után, közvetlenül keresett meg munkáltatókat, hirdetést olvasott, adott fel, hirdetésre válaszolt, rokonoknál, ismerősöknél érdeklődött, tesztet írt, vizsgát tett vagy meghallgatáson volt, vállalkozásának elindítását intézte.

Gazdaságilag aktívak azok, akik megjelennek a munkapiacra, azaz a foglalkoztatottak és a munkanélküliek.

Gazdaságilag nem aktívak azok, akik a vonatkozósi héten nem dolgoztak, illetve nem volt rendszeres, jövedelmet biztosító munkájuk és nem is kerestek munkát, vagy kerestek, de nem tudtak volna munkába állni. Ide tartoznak – többek között – a passzív munkanélküliek, akik szeretnének ugyan munkát, de kedvezőtlennek ítélve elhelyezkedési esélyeiket, meg sem kísérik az álláskeresést.

A munkaerő-felmérés mintája többlépcsős, rétegzett minta. A 15 000 lakosú vagy ennél népesebb településeken a népszámlálási számlálókörzetek az elsődleges és a lakások a másodlagos mintavételi egységek, míg a kisebb településeken az elsődleges, másodlagos, illetve utolsó mintavételi egységek rendre a települések, a számlálókörzetek, illetve lakások. A munkaerő-felmérés mintájának kialakításánál a rétegzésközvetítő ismérvek a következők voltak: földrajzi egységek, települések nagysága szerinti kategóriák, lakóövezetek. Ez utóbbiakra példák a (történelmi) városközpontok, külvárosok, lakótelepek stb.

A mintanagyság lehetővé teszi, hogy mintarégió (NUTS2) szinten is reprezentatív legyen.

A munkaerő-felmérés negyedéves mintája körzetenként három véletlenszerűen kiválasztott címet tartalmaz, melyből havonta egyet keresnek fel az összeírók. A munkaerő-felmérés keretében 1998-tól negyedévente mintegy 33 000 háztartás és 66 000 személy kerül összeírásra. A mintában alkalmazott egyszerű, rotációs eljárás szerint bármely háztartás, amely valamilyen időpontban belép a mintába, hat egymást követő negyedévben szolgáltat adatokat, majd végleg elhagyja azt. Két egymást követő időszak mintájának a közös része a meghiúsulások miatt kisebb, mint 5/6, ami 100 százalékos válaszolás mellett adódna.

A MEF 2002 III. negyedévéig az 1990. évi népszámláláson alapuló népességszám továbbvezetés súlyrendszerét használta a teljeskörűsítéshez. A 2001. évi népszámlálás részletes adatainak rendelkezésre állásakor 2002 végén a 2001. és a 2002. évi adatokat az új súlyrendszerrel újra számítottuk. A 2002. évi éves adatok csak az új súlyrendszernek megfelelően kerülnek publikálásra, míg a 2001. évi adatok a régi és az új súlyrendszernek megfelelően is. Az idősor összekapcsolása így a 2001. évi adatokon keresztül biztosított.

A 2001. évi népszámlálás alapján az 1991–2000. évi népességadatok korrekciója elkészült. Ennek felhasználásával, valamint az időközben végrehajtott módszertani változások visszamenőleges érvényesítésével a MEF teljes időszora újra súlyozásra kerül, és az 1998–2000. évi adatok mellett az adatbázisban a régi és az új súly is szerepel. A 3.1–3.6 táblákban a 2000. évi adat már ennek megfelelően került megadásra.

#### *KSH-IMS: Intézményi kereseti statisztika*

A kereseti adatok legfontosabb forrása a havi (éves) intézményi munkaügyi jelentés. A megfigyelési kört jelenleg a legalább 5 fős létszámú vállalkozások, illetve létszámnagyságtól függetlenül teljes körűen a költségvetési és társadalombiztosítási intézmények, valamint a kijelölt non-profit szervezetek jelentik. Az ettől eltérő vonatkozási kör a forrásnál megjelölésre került.

A keresetek minden esetben a teljes munkaidőben foglalkoztatottakra vonatkoznak. A mindenkori



havi átlagkereset részét képezi a kifizetés hónapjában az alapbér, bérpótlékok (ide tartozik a bányászati hűségjutalom és a Széchenyi professzori ösztöndíj is), a kiegészítő fizetés, valamint a prémium, a jutalom, a 13. és további havi fizetés is.

A nettó kereset a gazdálkodó szervezetenkénti bruttó átlagkeresetből a munkavállalói járulék, a személyi jövedelemadó, valamint a nyugdíj- és egészségbiztosítási járulék levonásával, illetve az adott évre érvényes járulékküszöb és az alkalmazotti kedvezményre jogosító jövedelemhatár figyelembevételével számított adat. A bruttó keresetből kiinduló nettósítás csak az összes munkavállalót érintő levonásokat kezeli. A személyi jövedelemadó kiszámítása az szja-törvényben szereplő – az adott évre érvényes – sávós adóelőleg-kulcsokkal történik, az adatokat intézményi és havi szinten nettósítjuk.

A bruttó és nettó kereseti indexek közötti különbség nagysága, és iránya minden évben az adótábla, illetve a kedvezmények (pl. alkalmazotti adókedvezmény) változásaitól függ. Az adott gazdasági ágban az eltérések nagyságát tehát az is befolyásolja, hogy az odatartozó vállalkozások között milyen az eloszlása azoknak az egyéneknek, akik kiesnek az alkalmazotti adókedvezményből és így nettó keresetük akár 8–9 százalékponttal kevésbé nő, mint bruttó keresetük. (Azzal a feltételezéssel élve, hogy a vállalkozásnál mindenki átlagosan keres.)

Az indexek összehasonlító körre vonatkoznak, figyelembe véve a definícióváltozásokat, illetve az adatgyűjtés körének változásait is. A KSH tradicionálisan a főátlagindexet publikálja keresetnövekedési mutatóként. A keresetváltozás mértéke így a két időszak közötti létszámarányok eltolódását és a tényleges keresetváltozás hatását együttesen tükrözi. A reálkereset változását a nettó kereseti index és az ugyanezen időszaki fogyasztóiár-index hányadosából képzett index 100 százalék feletti (vagy alatti) értéke adja.

A foglalkozások egységes osztályozási rendszere (FEOR) 1994. január 1-je óta érvényes változata szerint a szellemi állománycsoportba az 1–4. foglalkozási főcsoportba, a fizikaiba pedig az 5–9. foglalkozási főcsoportba tartozókat soroljuk.

### *KSH-MEM: Munkaerőmérleg*

A munkaerő-felmérés bevezetése előtt a teljes munkapiacról az évenként készülő munkaerőmérleg adott képet a két népszámlálás közötti időszakban.

A munkaerőmérleg, mint neve is mutatja, mérlegszerű elszámolás, amely egy eszmei időpontban (január 1.) állítja szembe a rendelkezésre álló munkaerőt (munkaerőforrás) a munkaerő-felhasználással. A népességet gazdasági aktivitásuk szempontjából veszi számba, megkülönböztetve a munkavállalási korú, illetve munkavállalási koron kívüli népességet. Az adatok forrása az éves és évközi intézményi munkaügyi-statisztikai adatgyűjtés 1992-től, a lakossági munkaerő-felmérés és a népszámlálás adatállományai, a gazdasági szervezetek regisztere, az Országos Egészségbiztosítási Pénztár, az Országos Nyugdíjbiztosítási Főigazgatóság, valamint a regisztrációs munkanélküli statisztika.

### **EGYÉB ADATFORRÁSOK**

Az 1980. és 1990. évi foglalkoztatási adatok becsléséhez népszámlálási adatok kerültek felhasználásra. Az összefoglaló gazdasági mutatók a nemzetgazdasági mérlegekből, a fogyasztói árstatisztikából, illetve az ipari beszámoló jelentésből származnak. Ezen adatforrások részletes leírása a vonatkozó szakstatisztikai publikációkban szerepel.

#### *Főbb FSzH adatforrások*

#### *FSzH-REG: Nyilvántartott állás keresők regiszter adatbázis*

A munkanélküliségi adatok másik fő forrása Magyarországon – és a legtöbb fejlett országban – a nyilvántartásba vett (regisztrált) állás keresők egyéni adatait tartalmazó havonta összegyűjtött – ún. adminisztratív rekordokat tartalmazó – hatalmas adatbázis.

A nyilvántartás tulajdonképpen minden állást keresőt tartalmaz, de közülük adott időpontban csak azokat tekintik regisztrált állás keresőnek, aki – az állami foglalkoztatási szolgálat valamelyik ki- rendeltségén magát állás keresőként nyilvántartásba vetette (vagyis nincs munkája, szeretne dolgozni és ehhez kéri a munkaerőpiaci szervezet segítségét);

– a vizsgált időpontban – az egyes hónapok zárónapján – nem nyugdíjas, nem nappali tagozatos tanuló, és elhelyezkedése érdekében együttműködik a kirendeltséggel (vagyis a felajánlott megfelelő munkát, át- vagy továbbképzést elfogadja, illetve a közvetítő/tanácsadó által előírt időpontokban jelentkezik a kirendeltségen).

Amennyiben a nyilvántartásban szereplő személy a zárónapon valamely támogatott foglalkoztatási program keretében dolgozik, vagy munkaerőpiaci képzésben vesz részt, a nyilvántartott álláskereső státusa szünetel.

Ha az ügyfél nem működik együtt a kirendeltséggel, az álláskereső nyilvántartásából kikerül.

A nyilvántartás adatai – adminisztratív rekordjai – nem csak az időponti adatok megállapítását teszik lehetővé, hanem az áramlások, a beáramlás és a kiáramlás megfigyelését is.

A Foglalkoztatási Szolgálathoz bejelentett munkaerő-igények rekordjai alapján havonta hasonló statisztikai feldolgozások készülnek az álláshelyek stock- és flow jellegű adatairól is.

A különböző aktív eszközökben való részvételtől, a résztvevők számáról, ki- és beáramlásairól ugyan csak havonta készül részletes statisztika a kifizetett támogatások alapján.

A nyilvántartásokra épülő, havonta készülő, rendkívül részletes – országos, régióenkénti, megyei, kirendeltségi körzetenkénti, sőt településenkénti – statisztika az állami foglalkoztatási szolgálat fő funkciói (közvetítés, járadékfizetés, aktív eszköz támogatást stb.) ellátása közben keletkező adminisztratív rekordok másodlagos feldolgozása alapján készül, tulajdonképpen azoknak igen fontos és hasznos „mellékterméke”.

A Foglalkoztatási és Szociális Hivatal (és jogelődei, az FH, az OMK, OMMK, ill. az OMKMK) 1989-től havonta publikálja ezen statisztikák főbb adatait. A kirendeltségi körzetenkénti adatokat is tartalmazó részletesebb jelentéseket a regionális Munkaügyi Központok hozzák nyilvánosságra.

A regisztrált álláskeresőkkal számított relatív mutatók nevezőit a KSH-nak a munkaerő-mérlegben publikált gazdaságilag aktív népesség adata, illetve ennek régiókra és megyékre való lebontása szolgáltatja.

A regisztrált álláskeresők száma és a regisztráltakkal számított ráta értelemszerűen eltér a KSH Munkaerő-felmérés eredményeitől. A különbség fő okai az eltérő fogalomrendszer és az alapvetően különböző megfigyelési/mérési módszer.

### *FSzH-PROG: Rövidtávú Munkaerőpiaci prognózis*

A Foglalkoztatási Hivatal (illetve jogelődei) kezdeményezése alapján és koordinálása mellett a munkaerőpiaci szervezet 1991-től kezdődően évente két alkalommal – márciusban és szeptemberben – hatalmas mintán, több mint 4500 munkaadó interjú megkérdezésével hajtja végre az ún. rövidtávú prognózis felmérést. 2004-től már csak évente egyszer – október hónapban – kerül sor a felmérésre.

A kérdőív a felkeresett cégek reál- és pénzügyi folyamatai várható alakulását, fejlesztési és munkaerőgazdálkodási terveit és szándékait tudakolja, rákérdez a konkrét létszámcsökkentési és létszám bővítési tervekre és felméri az aktív eszközökkel kapcsolatos várható igényeiket is.

A kérdőívek kirendeltségi körzetenként, megyénként, régióként és országosan is feldolgozásra kerülnek, hasznos információkat szolgáltatva mindegyik szinten a munkaerőpiaci szervezet munkájának tervezéséhez.

A prognózis-felmérés alkalmat és lehetőséget ad arra, hogy – más forrásokból származó információkat is felhasználva – a megyék ill. a főváros részletesebben elemezzék a munkapiaci helyzetük alakulását és fő tendenciáit, felkészüljenek a rövid távon várható problémák kezelésére, ügyfeleik változó igényeinek kielégítésére.

A rövidtávú prognózisnak csak egyik eredménye maga az előrejelzés. További nagyon fontos „melléktermékei”: a vállalatokkal való rendszeres, személyes kapcsolattartás, a közvetítő-ügyintéző munkakörben dolgozó kérdezőbiztosok szakismeretének, helyismeretének bővülése, a munkaerőpiaci képzés orientálása a megismert igények alapján.

A prognózis-felmérésekhez esetenként különböző kiegészítő adatfelvételeket kapcsolva további fontos információkhoz is juthatunk, amelyeket a kutatók, a foglalkoztatáspolitikai és/vagy az oktatáspolitikai irányítói tudnak a munkájuk során hasznosítani.

2005-től a felmérést az FSZH a Kamara Gazdaság- és Vállalkozáselemző Intézetével (GVI) együttműködésben végzi, ami egyebek között azzal az előnyvel is járt, hogy a GVI kérdezőbiztosai segítségével a mintanagyságot sikerült közel 8000-re megnövelni.

#### *FSZH-BT: A „bértarifa” felvételek adatbázisai*

A Foglalkoztatási és Szociális Hivatal (illetve jogelődei) 1992-től évente hajtja végre az egyénekenkénti alapbérek és keresetek megismerését szolgáló, hatalmas mintával dolgozó reprezentatív adatfelvételeket, a Szociális és Munkaügyi Minisztérium (illetve jogelődei) megbízásából.

Az adatgyűjtés referencia hónapja minden évben a május hónap, de az alapbéren (alapilletményen) felüli nem rendszeres kifizetések egy hónapra jutó átlagának meghatározásához ezen kifizetések előző évi teljes összegének 1/12 részét is figyelembe veszik.

A versenyszférában kezdetben csak a 20 fő fölötti cégekre terjedt ki az adatgyűjtés, úgy, hogy minden vállalkozás köteles volt adatot szolgáltatni, de a mintába csak meghatározott napokon született dolgozók kerültek be.

A 10–19 fő közötti cégekre 1996-tól, az 5–9 fő közötti létszámmal dolgozókra pedig 1999-től terjedt ki az adatgyűjtés, úgy, hogy ebben a körben az összes ilyen létszámú cég közül véletlenszerűen kiválasztott mintába bekerülő vállalkozások (kb. 20 százaléuk) kell csak adatokat szolgáltatassanak, ők viszont minden egyes dolgozójukról.

Az alapbérek és a teljes kereset-szerkezet adatai Magyarországon csak ezekből az adatfelvételekből ismerhetők meg, így célszerűen az ezekből évente kapott hatalmas adatbázisok szolgálhatnak alapul a szociális partnerek által folytatott bér-érdekegyeztető tárgyalásokhoz.

A költségvetési körben létszámnagyságtól függetlenül minden egyes költségvetési intézmény részt vesz az adatszolgáltatásban, mégpedig úgy, hogy a helyi költségvetési intézmények döntő többségéről – akik benne vannak az ún. TAKEH-ok központosított bérszámfejtési rendszerében – az adatszolgáltatás teljes körű, a többi költségvetési intézmény pedig csak a meghatározott napokon született – a mintába bekerült – dolgozókról teljesíti az adatszolgáltatást.

A fegyveres testületek hivatásos (ún. szolgálati jogviszonyos) dolgozóira csak 1999-től kezdődően terjed ki az adatgyűjtés.

1992 előtt 3 évenként került sor hasonló adatgyűjtésekre, így már 1983, 1986 és 1989 évekről is rendelkezünk egy-egy hatalmas adatállománnyal.

A mintába bekerült minden egyes dolgozóról rendelkezésre állnak a következő adatok:

- a munkáltató ágazata, létszámnagysága, a munkavégzés telephelye, a gazdálkodási forma, a tulajdonosi szerkezet;
- a munkavállaló bérbesorolása, foglalkozása, neme, kora, iskolai végzettsége.

Az egyénekenkénti adatokat tartalmazó hatalmas adatbázisok alapján minden évben elkészülnek a következő feldolgozások:

- a szociális partnerek által egyeztetett, a bér-érdekegyeztetéshez alkalmazott ún. standard feldolgozások (amelyeket az érdekegyeztető tárgyalásokban részt vevő valamennyi konföderáció megkap);
- modellszámítások a minimálbér emelés várható hatásainak meghatározása céljából;
- a minisztérium Bérpolitikai Főosztálya igényei alapján készülő feldolgozások a kereseti arányok elemzéséhez és bemutatásához;
- feldolgozások az évente megjelenő négykötetes adattárhoz (nemzetgazdaság összesen, versenyszféra, költségvetési szféra, területi kötet), illetve ennek CD-s vázolatához.

A teljes adatbázist átveszi minden évben a KSH és egyes nemzetközi adatszolgáltatásokat, ennek felhasználásával tud teljesíteni (pl. az ILO ill. az OECD felé). Az OECD részére a Foglalkoztatási Hivatal is rendszeresen készít speciális feldolgozásokat.

Az egyénekenkénti adatokat tartalmazó adatbázis lehetővé teszi a benne szereplő ismérvek tetszés szerinti kombinációjával képzett csoportokra készülő feldolgozásokat és a különböző csoportok összetételének figyelembe vételével történő reális alapbér-, illetve kereset szerinti összehasonlításokat, az alapbérek és keresetek szóródásának, differenciáltságának vizsgálatát.

2002-től a felvételeken jelentős módosítások történtek annak érdekében, hogy a felmérés teljes mértékben megfeleljen az EU-ban négyévenként kötelező ún. keresetszerkezet felmérés (Structure of Earnings

Survey) előírásainak. A változások egyik lényeges eleme, hogy 2002. óta az adatgyűjtés kiterjed a rész-munkaidőben foglalkoztatottakra is.

Az EU rendelkezéseinek megfelelően a 2002-es és a 2006-os felvételek elemi adatait – anonimizált formában – átadtuk az Eurostat-nak.

#### *FSzH-SREG: Az álláskeresési ellátások nyilvántartási rendszere*

A kifizetett álláskeresési ellátások (álláskeresési járadék, álláskeresési segélyek és a vállalkozói járadék) számfejtési rekordjai és az ellátásban részesültek személyi adatait tartalmazó ún. törzs-rekordok felhasználásával jön létre az ellátottak teljes körű nyilvántartása. Ebben a nyilvántartásban pontosan nyomon lehet követni a pénzbeli ellátást kapók segélyezési eseményeit, a bekerülésük és kikerülésük pontos időpontját és a kikerülésük módját is (pl. elhelyezkedett, jogosultsága lejárt, kizárt, aktív esz-közre ment át stb.).

Így ebből a hatalmas adatállományból tetszés szerinti időpontra elkészíthetők azt adott napon ellátásban részesülők részletes adatai, országosan és régiós, megyei valamint kirendeltségi bontásban is. A regisztráltakról készülő zárónapi statisztikával történő összehangolás érdekében a havi statisztikákat itt is minden hónap 20-ára készítjük el.

A havi statisztikák ezen kívül tartalmazzák az előző zárónap és a tárgyhavi zárónap közötti ún. érintett létszámadatokat is, vagyis azoknak a számát, akik a teljes hónap bármelyik napjára ellátást kaptak. Ter-

mészetesen itt is elkészülnek a be- és kiáramlásokat mutató adatok is.

Kutatási szempontból fontos és igen hasznos körülmény, hogy a standard zárónapi statisztikákon kívül tetszés szerinti ismérvek szerinti csoportokat is nyomon lehet követni a segély-regiszterben, így pl. különböző időszakokban bekerültek közül lehet beáramlási mintákat venni és a nyilvántartásban nyomon követve őket, össze lehet hasonlítani a különböző kohorszok ellátásának lefolyását.

A korábban munkanélküli ellátásban részesültek részletes adatai a segélyregiszter alapján 1989. januártól kezdődően állnak rendelkezésre. Az első két évben még a jelenlegi ellátási rendszer elődje működött, a jelenlegi rendszert – ami azóta sokszor módosult – az 1991. évi IV. (Foglalkoztatási) törvény vezette be.

Az 1991 és 1996 közötti időszakra a nyilvántartás tartalmazza a pályakezdők munkanélküli segélyében részesültek időponti (stock) és áramlási (flow) adatait is. 1997 és 2005 között a rendszer tartalmazta a nyugdíj előtti munkanélküli segélyben részesülőket is.

Az álláskeresési ellátások regisztere a létszámadatokon kívül lehetővé teszi az ellátások átlagos hosszának és havi átlagos összegének megfigyelését is.

Az ellátásokra vonatkozó főbb adatokat a Foglalkoztatási és Szociális Hivatal havonta publikálja. Ezek, valamint az idősoros adatok és a bértarifa felvételek főbb eredményei is elérhetők az Állami Foglalkoztatási Szolgálat internetes portálján ([www.afsz.hu/statisztika](http://www.afsz.hu/statisztika)).